KOGARATSU

BOSSE
MICHETZ

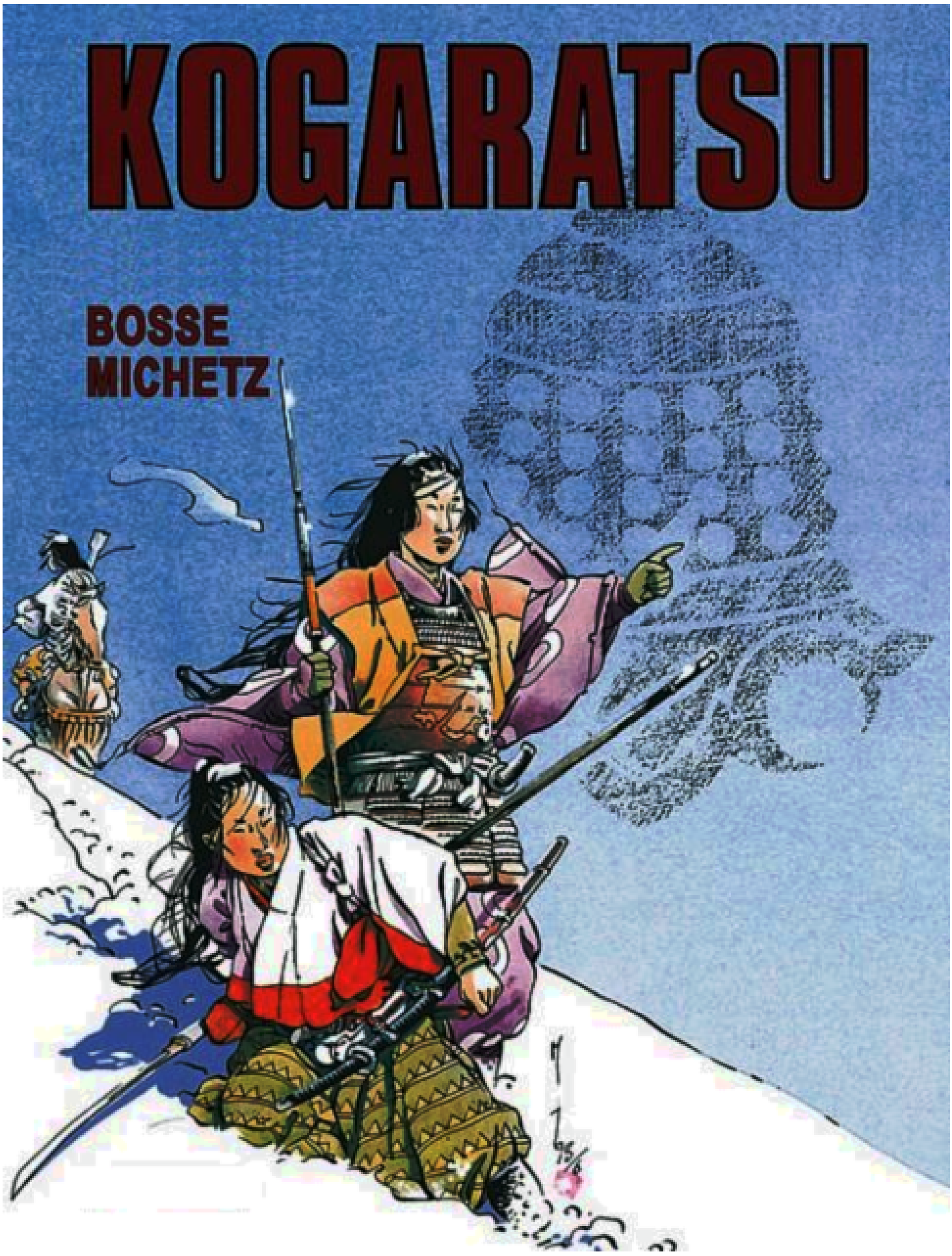

'DA QUANDO ERO AL SUO SERVIZIO, TUTTI I MESI IL NOBILE YEMITZU MI MANDAVA A ISPEZIONARE I CONFINI DEI NOSTRI TERRITORI. L'UTILITA' DI QUESTO COMPITO MI SFUGGIVA. NON C'ERA CHE UN PASSAGGIO POSSIBILE: UN VECCHIO PONTE CROLLATO, CON I SUOI MONCONI A STRAPIOMBO SUL VUOTO..."

KOGARATSU

Testo di BOSSE
Disegno di MICHETZ

UN PONTE VERSO IL NULLA

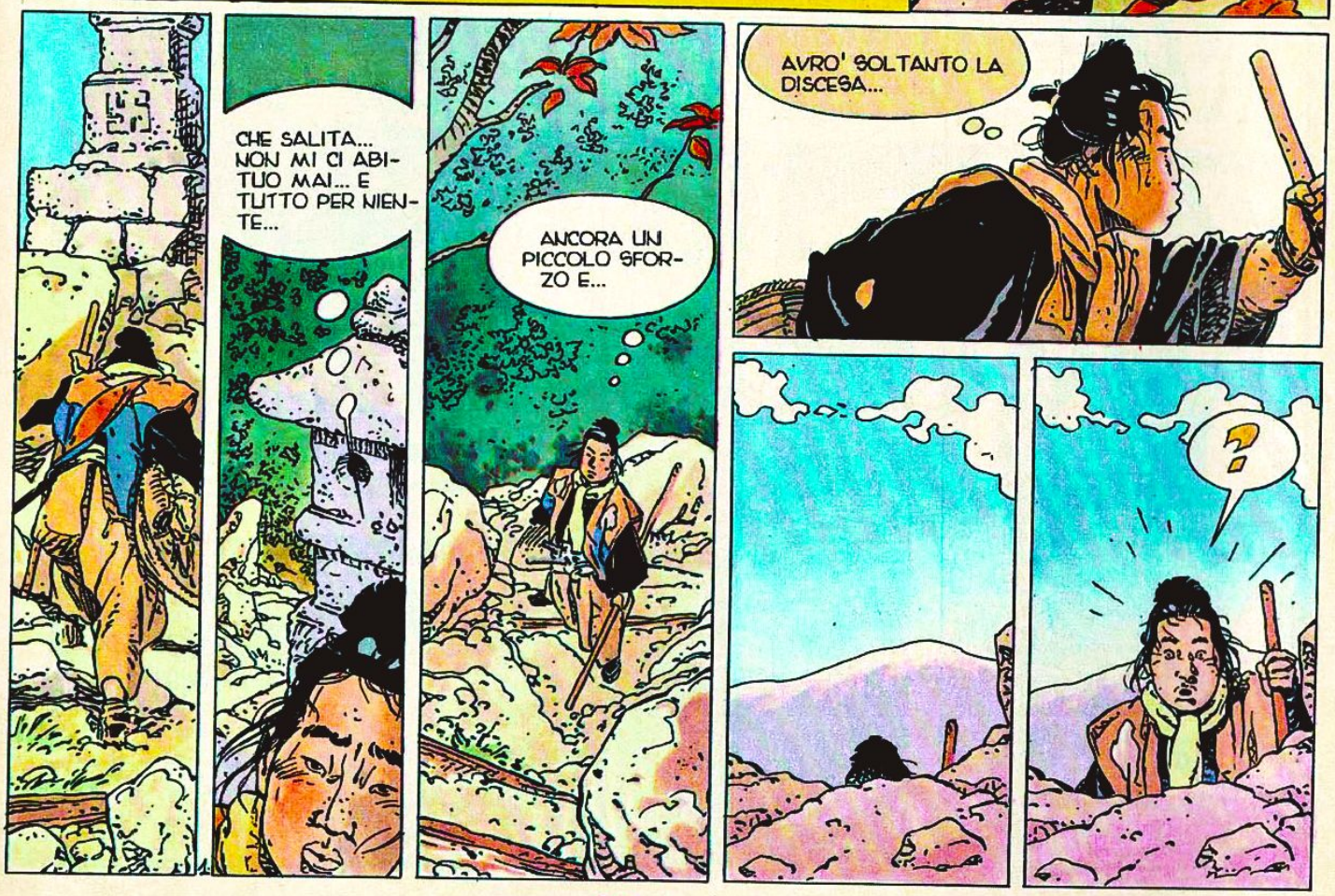

武術研磨

AVRESTE LA CORTESIA DI DIRMI CHE CI FATE QUI?
IL MIO NOME E' MATSUO TAKASHI. IO PROPONGO, A CHI ACCETTA, UN DUELLO LEALE. CIO' ALLO SCOPO DI PERFEZIONARE LA MIA TECNICA DI COMBATTIMENTO...
... NEL CASO VOI NON SAPPIATE LEGGERE.
E' SHUGYOSHA. IO VADO DI SCUOLA IN SCUOLA PER STUDIARE L'ARTE DELLE ARMI... E LUNGO IL CAMMINO, MI PIAZZO NEI LUOGHI DI PASSAGGIO... L'ENTRATA DI UNA CITTA', O UN PONTE... E PROPONGO IL DUELLO AI PASSANTI...
VEDETE, SIGNORE... IO SONO ANSIOSO DI IMPARARE E TUTTI GLI AVVERSARI CHE HO UCCISO... O COMUNQUE BATTUTO, MI HANNO INSEGNATO TANTE COSE. E...
BASTA!
MI PRENDETE PER UN IMBECILLE? SHUGYOSHA?... DAVANTI A UN PONTE DISTRUTTO? IN UN LUOGO DOVE I SOLI PASSANTI SONO I VENTI E LE STAGIONI?
HMM... DAVVERO?

AVETE RAGIONE... IL LUOGO NON E' MOLTO FREQUENTATO. MA LA *STRADA* E LE SUE TAPPE SONO IMPREVEDIBILI. LA LOGICA NON FA CHE RENDERE ANCORA PIU' DIFFICILE IL VIAGGIO.
QUANTO AL VENTO, SIGNORE... DEV'ESSERE MOLTO FORTE, O VOI DOVETE PESARE POCO... PER AVERVI PORTATO FIN QUI.
HA!
HA! HA!
FARETE MEGLIO AD ANDARVENE.
SIETE SULLE TERRE DEL MIO PADRONE E QUI I *RONIN*, I GUERRIERI ERRANTI, NON SONO BEN VISTI. ADDIO.
CHE PECCATO!... COMINCIAVO AD ANNOIARMI A FORZA DI ASPETTARE... E QUANDO PASSA UNO...
... PURTROPPO E' TANTO VIGLIACCO DA RIFIUTARE UN BEL DUELLO LEALE... PECCATO DAVVERO...

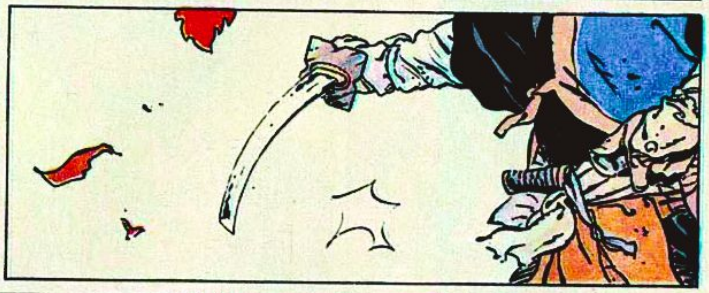

"COME MONETE IMPAZZITE, LE FOGLIE COMINCIARONO A VOLARE, SPINTE DAL VENTO D'AUTUNNO... UN SIMBOLO, FORSE, DELLA NOSTRA STESSA, ASSURDA SORTE?"

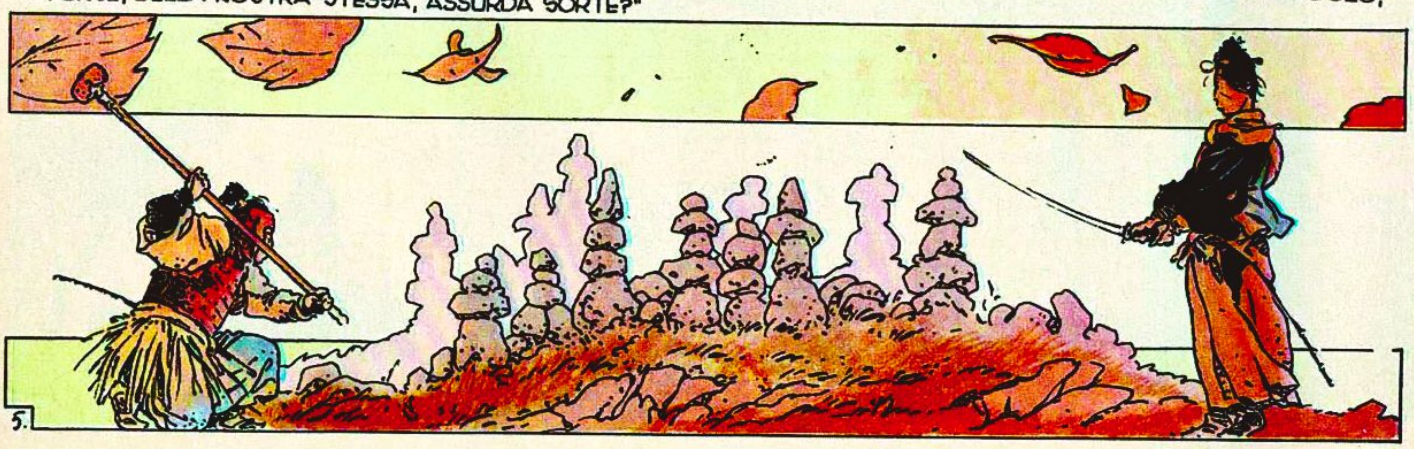

5.

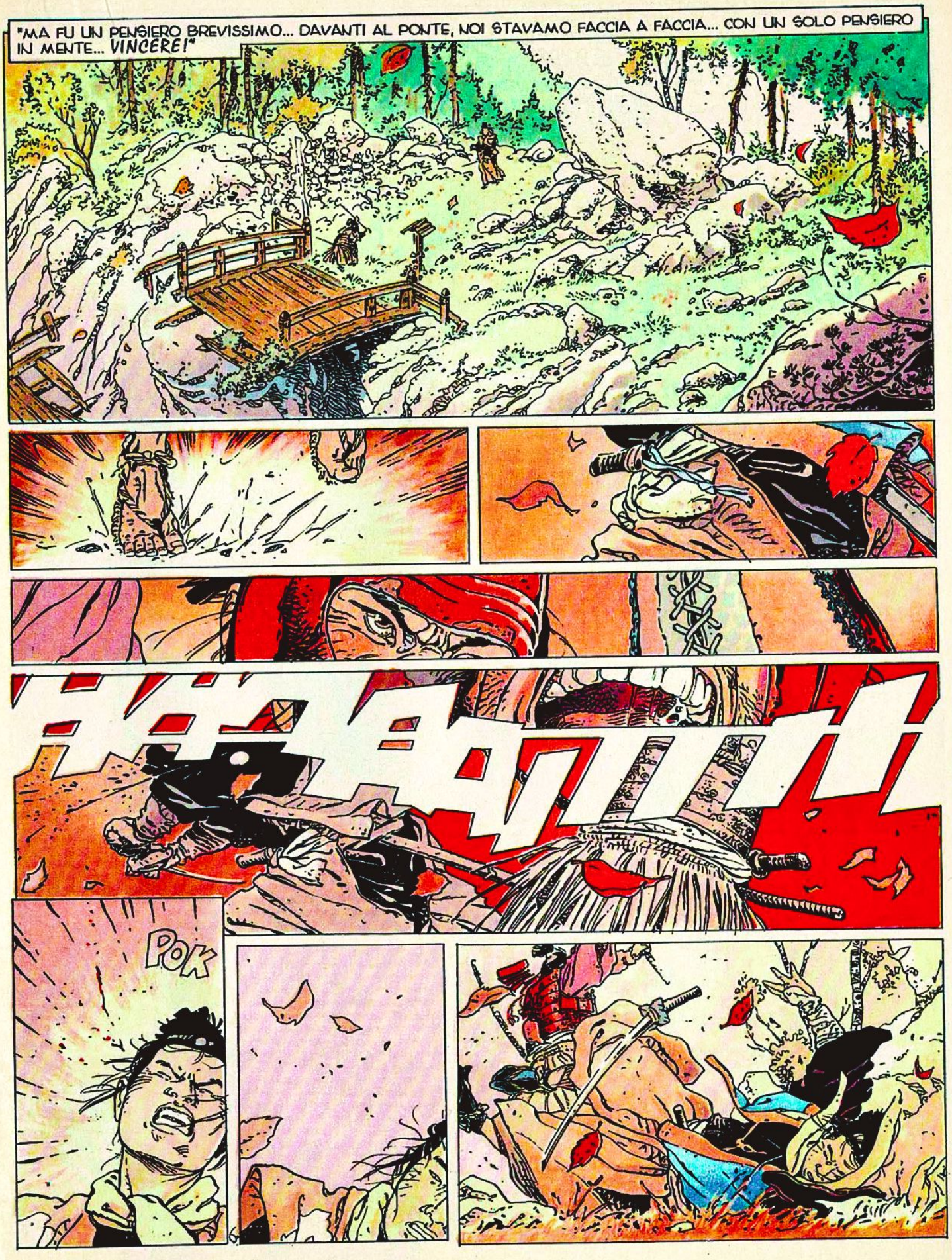
"MA FU UN PENSIERO BREVISSIMO... DAVANTI AL PONTE, NOI STAVAMO FACCIA A FACCIA... CON UN SOLO PENSIERO IN MENTE... VINCERE!"
POK

HMM... NON E' MOLTO GRAVE... BEL DUELLO, EH? IL CHE DIMOSTRA CHE NON SEMPRE I LUOGHI DESERTI SONO I MENO INTERESSANTI... VERO?
HA! HA! HA! HA!
HA!...
LA *STRADA*, SIGNORE, E' LA SOLA COSA CHE ESISTE... LA SOLA! LA VITA NON E' CHE UNA MASCHERA...
A...
E ADESSO DEVO ANDARE... NON HO PIU' NIENTE DA FARE, QUI... ADDIO, SAMURAI... ADDIO.
VI CEDO IL POSTO.
DOVE... DOVE ANDATE?
LAGGIU'!

ASPETTATE... ASPETTATE!

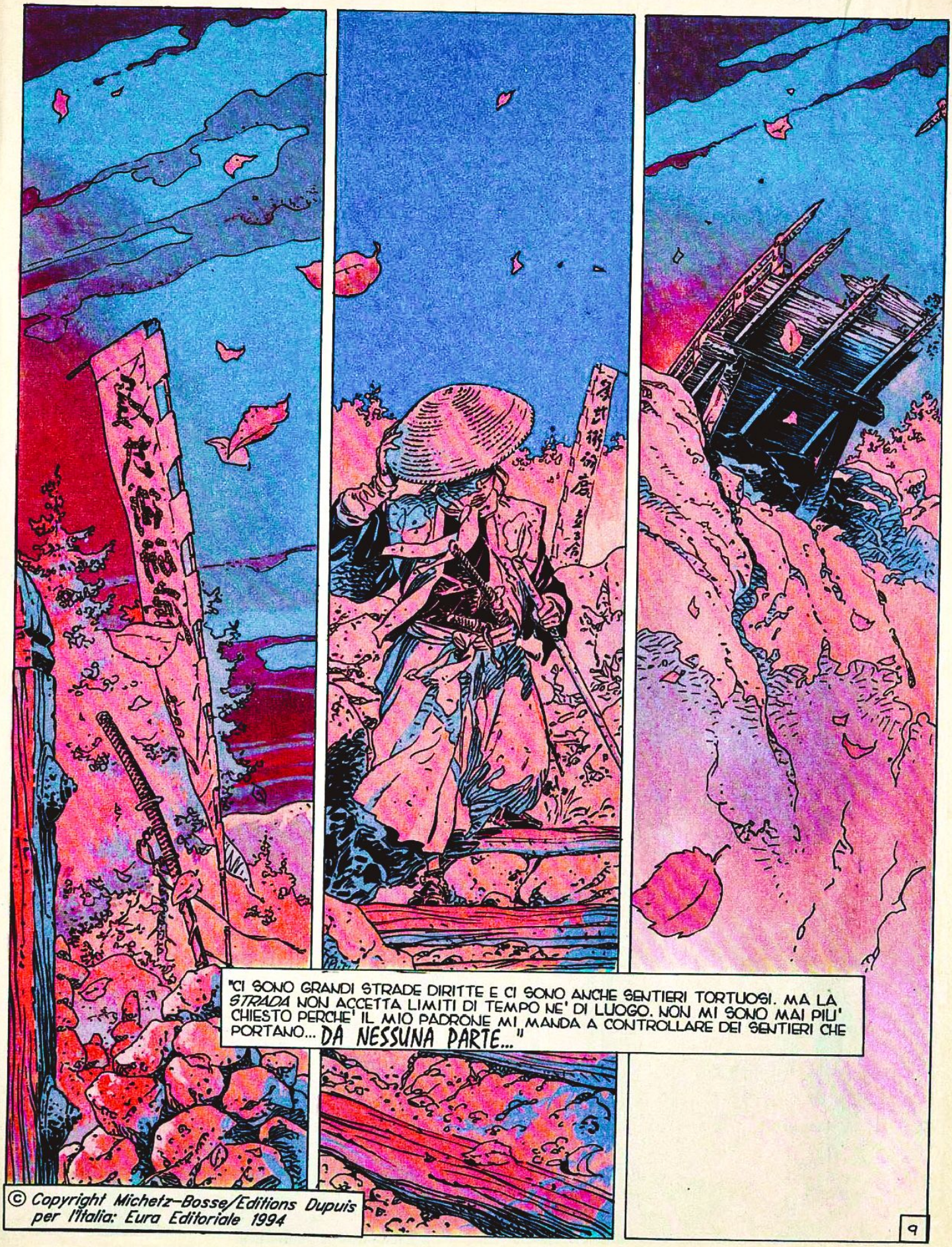

© Copyright Michetz-Bosse/Editions Dupuis
per l'Italia: Eura Editoriale 1994

ERA UN PERIODO DI TERRIBILE CARESTIA. LA VITA ERA CUPA. MA DAL FONDO DELLA MIA MISERIA SI ALZAVA UNA PICCOLA LUCE DI SPERANZA, CHE PRESTO SAREBBE DIVENTATA UN VERO FALO'.

KOGARATSU

OFFERTE AL NUOVO ANNO

Testo di BOSSE
Disegno di MICHETZ

...MIGLIO... DAN... TE... CHE IL RISO... ABB...

CHE IL MIGLIO SIA ABBONDANTE! CHE IL RISO SIA ABBONDANTE!

CIBO!

PREPARATIVI ACCURATI. SONO TANTO RARE LE OCCASIONI DI FESTA...
CHE LA CERIMONIA DEL *MAYU DAMA KAZARI* COMINCI!

SE LE VOSTRE OFFERTE PIACERANNO AL *KAMI*, IL DIO DEI RACCOLTI... LUI ESAUDIRA' I VOTI DI PROSPERITA' CHE VOI GLI INDIRIZZERETE FINO ALLA FESTA DEL NUOVO ANNO...

NOI ALZEREMO IL CESPUGLIO TRADIZIONALE, SUL QUALE OFFERTE E DECORAZIONI SARANNO BRUCIATE NEL GIORNO DEL *SAGISHO*, IL CAPODANNO. SE IL FUMO ANDRA' VERSO L'ALTO, IL *KAMI* VI ESAUDIRA'. SE INVECE RISTAGNERA' AL SUOLO, ANCHE IL NUOVO ANNO PORTERA' FAME E MISERIA.

3.

4.

LASCIAI CHE LE ORE PASSASSERO E CHE LE RISATE E I BRINDISI DELLA FESTA SI SPEGNESSERO PIAN PIANO. E FINALMENTE IL MOMENTO DI PLACARE LA MIA FAME GIUNSE.

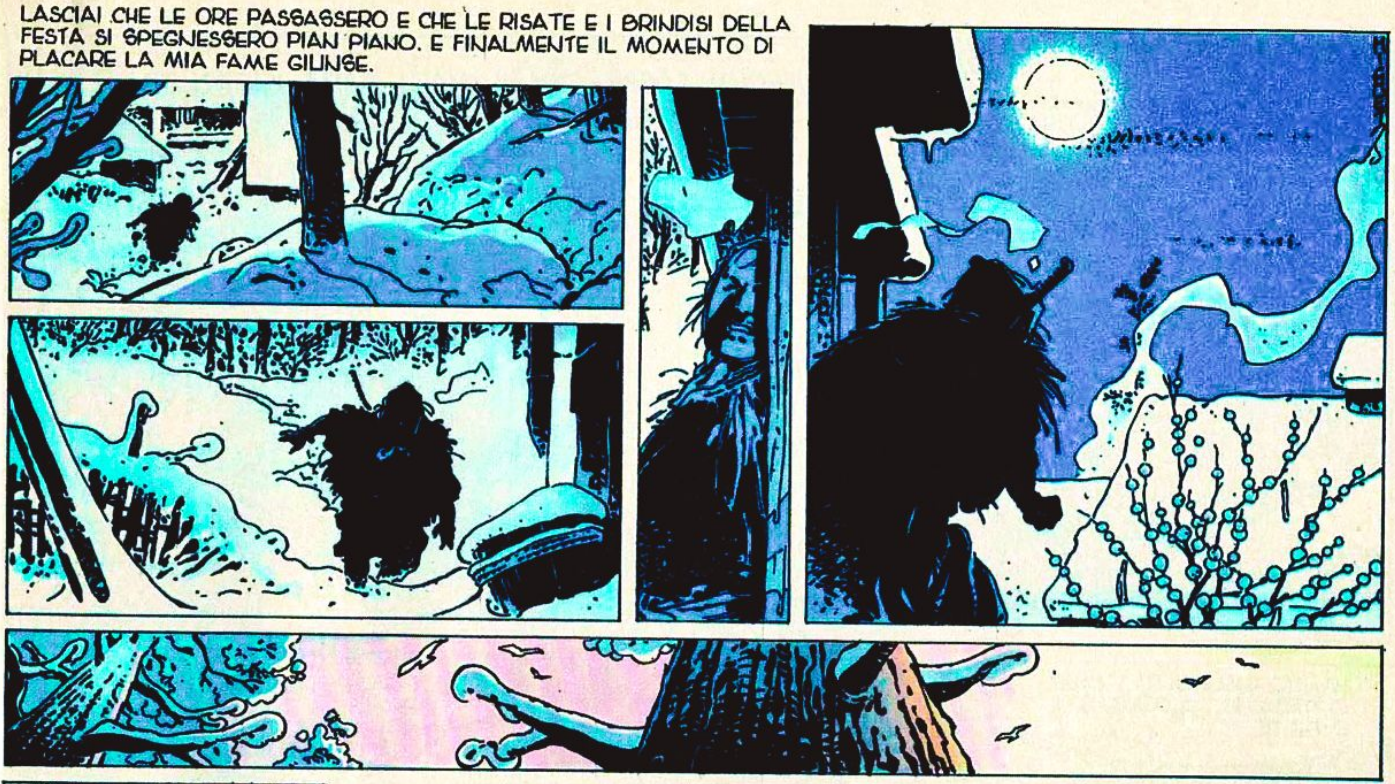

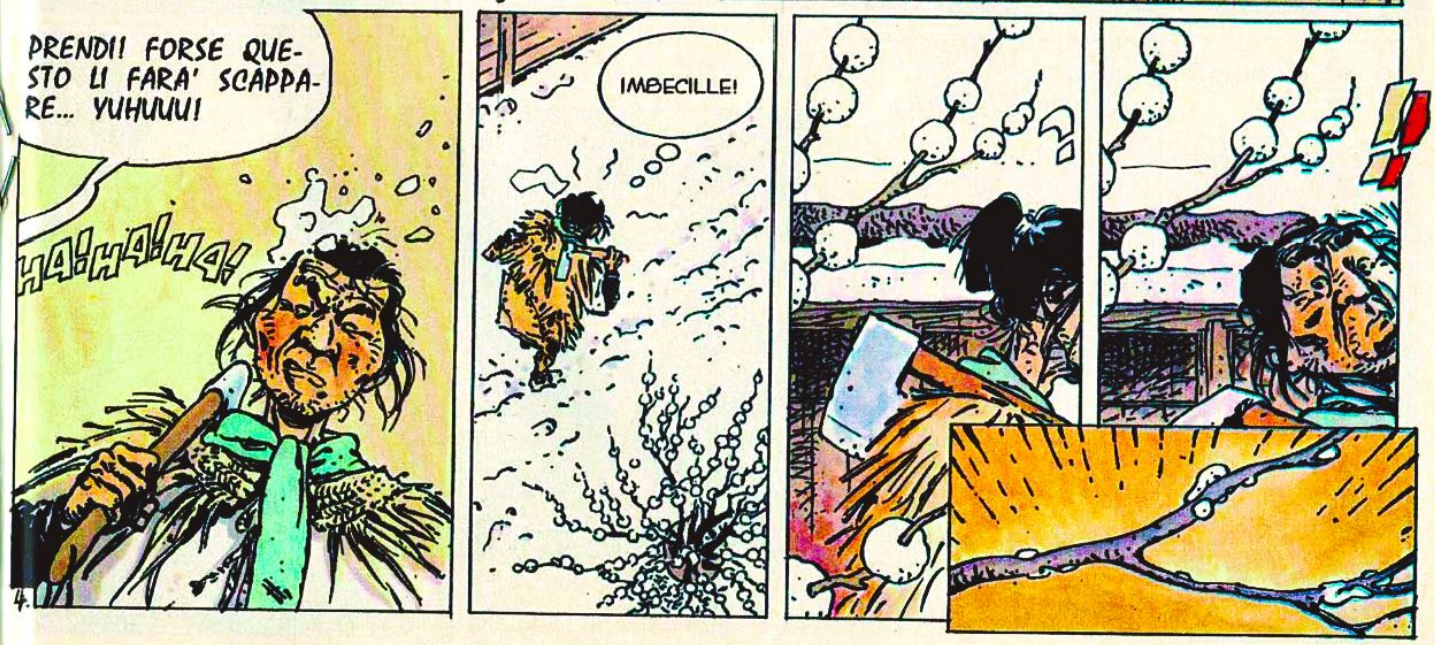

SACRILEGIO! SACRILEGIO! IL MAYU DAMA KAZARI E' STATO PROFANATO!
HANNO INSULTATO I KAMI... GUARDATE!... GUARDATE LE OFFERTE!
CHE SUCCEDE?
EHI!... E' VERO! MANCANO DELLE PALLE DI RISO!
CREDETE SI TRATTI... DI UN FURTO?
POCO PROBABILE. LA REGIONE E' SICURA. NON CI SONO BRIGANTI, QUI.
HMM... FORSE UN ANIMALE PREDATORE...
O... IL... IL KAMI IN PERSONA!

I GIORNI PASSAVANO. MA IO IGNORAVO CHE IN ESSI SI STAVA TRACCIANDO IL MIO DESTINO.

... E TU DICI CHE SONO SEI NOTTI CHE QUALCUNO RUBA LE OFFERTE DALL'ALBERO SACRO?... E NON AVETE FATTO NIENTE?

AHIME', YEMITSU-SAMA... I PAESANI HANNO PAURA. PREFERISCONO RIFUGIARSI NELLA PREGHIERA E ACCETTARE LA DISGRAZIA...

STANOTTE SARA' IL *SAGISHO*... SE SARANNO COMMESSI ALTRI FURTI, IO NON SO COME REAGIRA' LA MIA GENTE.

VI CAPISCO... TENDEREMO UN TRANELLO A QUEL LADRO, TROPPO ORGOGLIOSO PER VENIRE A MENDICARE IL SUO NUTRIMENTO..

ECCO QUELLO CHE FAREMO...

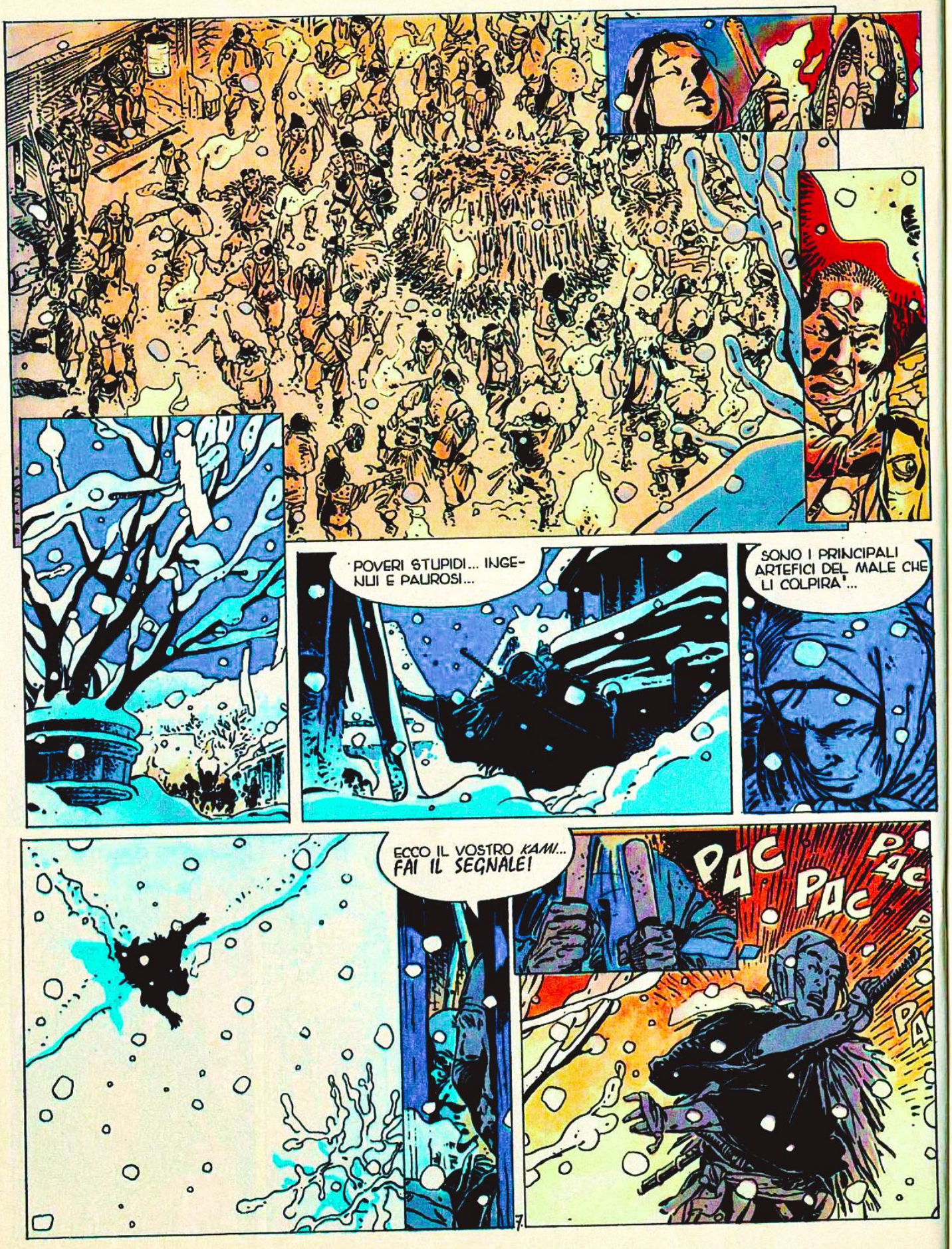
POVERI STUPIDI... INGENUI E PAUROSI...
SONO I PRINCIPALI ARTEFICI DEL MALE CHE LI COLPIRA'...
ECCO IL VOSTRO KAMI... FAI IL SEGNALE!
PAC
PAC
PAC
PAC
7

UCCIDI!
A MORTE!
MORTE!
PUAH!... ECCOLI, I PAESANI... IL LORO CORAGGIO STA NEL NUMERO...
UCCIDI! A MORTE IL RONIN!
MA... ANCHE SE FOSSERO MILLE... CHE COSA OSEREBBERO, DI FRONTE A UN SAMURAI DECISO?
URLATE, BANDA DI SCARAFAGGI!... URLATE... POI VEDREMO COME CORRETE...
HA-HA-HA!

AH, AH, AH!... AVVICINATEVI, VIGLIACCHI! CHI VUOLE ASSAGGIARE LA MIA LAMA?

PRESTO... CHIAMATE I SAMURAI DEL VOSTRO PADRONE, QUEL VERME IMMONDO DI MITSURU... A MENO CHE NON VI FACCIANO PAURA QUANTO ME...
AH, AH, AH, AH!

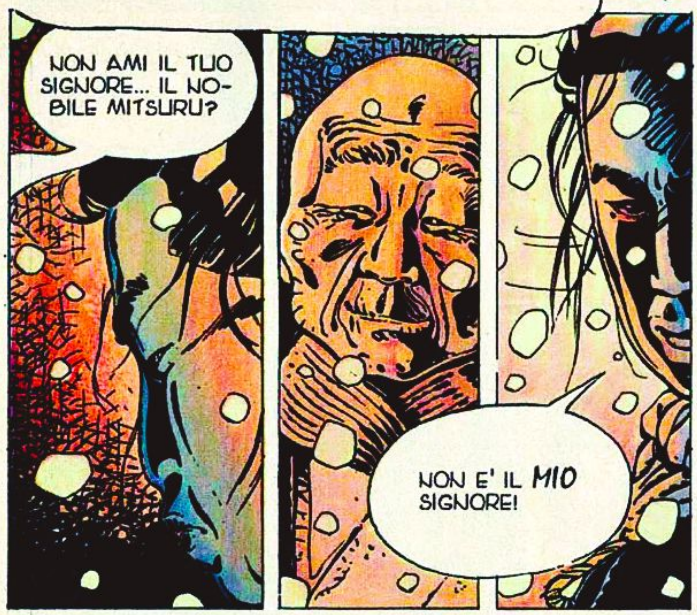
NON AMI IL TUO SIGNORE... IL NOBILE MITSURU?
NON E' IL MIO SIGNORE!

QUEL CANE HA FATTO ASSASSINARE SUO FRATELLO, IL NOBILE YOSHIDA, NOSTRO VERO SIGNORE! TUTTA LA MIA FAMIGLIA ERA AL SUO SERVIZIO ED E' SCOMPARSA DOPO IL MASSACRO!... SE AVETE GIA' DIMENTICATO IL DRAMMA DI ISHIKARI, SIGNIFICA CHE NON AVETE ONORE!
OH, OH... UN SAMURAI FEDELE, EH?

NON PUOI COMBATTERE L'EVIDENZA DELLA STORIA DA SOLO. ABBASSA L'ARMA E PARLIAMO... TI GARANTISCO CHE NON TI SARA' FATTO ALCUN MALE.
AH, AH, AH! TROPPO FACILE! SE VUOI LA MIA SPADA, VECCHIO... VIENI A PRENDERLA!

SAAAA!
!AAA!
?
LASCIALO A NOI, YEMITSU! LO BRUCEREMO!
AL ROGO IL RONIN...
SI'... DOBBIAMO BRUCIARLO, O IL RACCOLTO SARA' CATTIVO...
BASTA!
ORMAI QUESTO GIOVANE MI APPARTIENE!
?
MA, YEMITSU... HA MANGIATO LE OFFERTE DESTINATE AL KAMI... BISOGNA BRUCIARLO AL POSTO LORO.

ERA UN PERIODO DI TERRIBILE CARESTIA. MA CI FU COME UN RAGGIO DI SOLE NELLA MIA VITA, IL GIORNO IN CUI IL NOBILE YEMITSU MI DIEDE QUELLA PRIMA LEZIONE... IL GIORNO IN CUI CAPII DI AVER TROVATO UN VERO *SENSEI*, UN VERO SIGNORE.

© Copyright Michetz-Bosse/Editions Dupuis per l'Italia: Eura Editoriale 1994

KOGARATSU

Testo di BOSSE
Disegno di MICHETZ

ANCH'IO QUEL GIORNO MI ERO VISTO AFFIDARE UNA MISSIONE... LA VITA OFFRE A VOLTE COINCIDENZE CURIOSE... ALMENO IN APPARENZA, ANCHE SE L'APPARENZA NON E' CHE UNA MASSA CONFUSA, DAI CONTORNI INDISTINTI. CON LA SUA ABILE MANO, IL BURATTINAIO DONA LA VITA AI SUOI PUPAZZI MENTRE SI NASCONDE NELL'OMBRA... FINZIONE? REALTA'?... E QUALE TRA LE DUE E' PIU' MENZOGNERA?

LA SCIMMIA

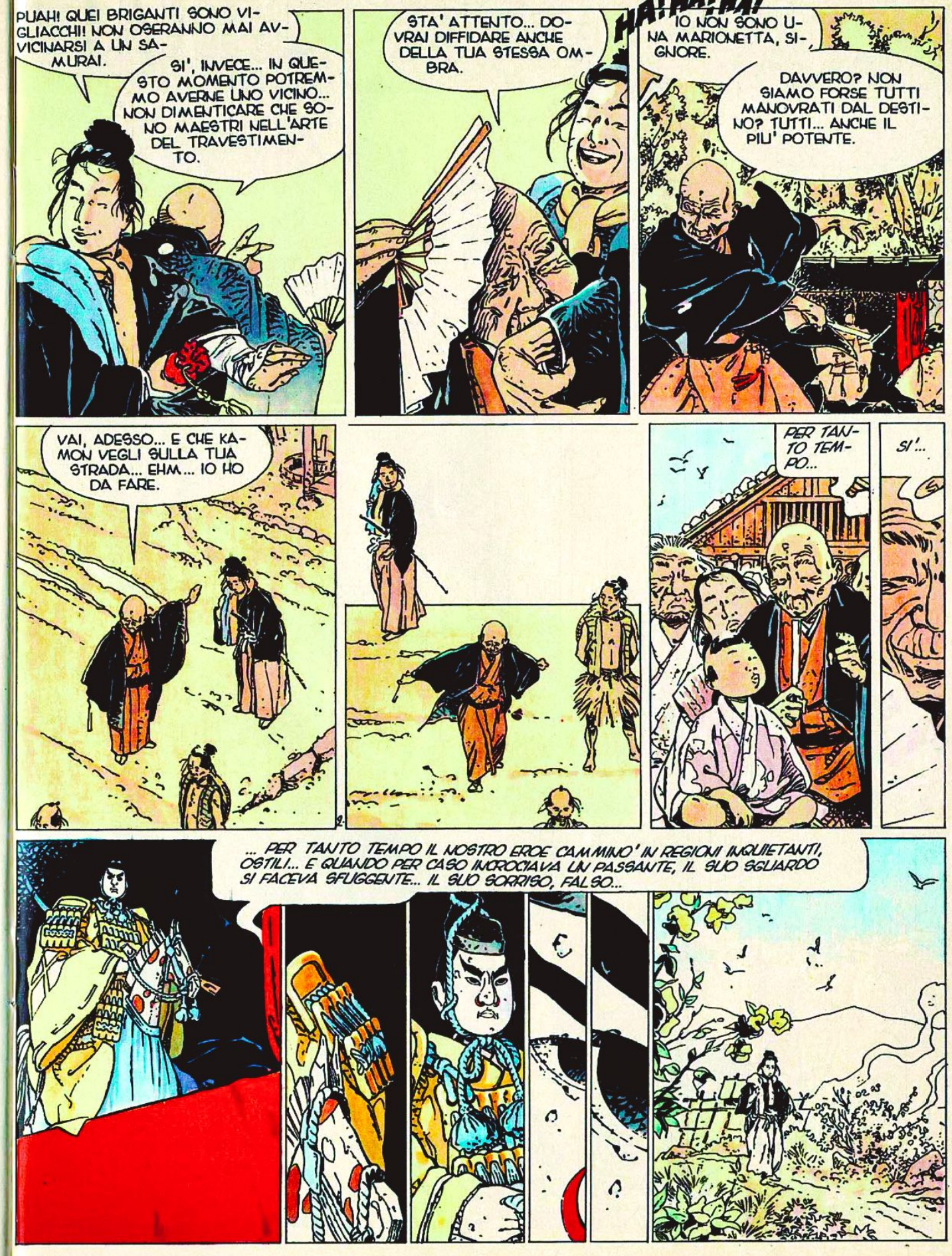
PUAH! QUEI BRIGANTI SONO VIGLIACCHI! NON OSERANNO MAI AVVICINARSI A UN SAMURAI.
SI', INVECE... IN QUESTO MOMENTO POTREMMO AVERNE UNO VICINO... NON DIMENTICARE CHE SONO MAESTRI NELL'ARTE DEL TRAVESTIMENTO.
STA' ATTENTO... DOVRAI DIFFIDARE ANCHE DELLA TUA STESSA OMBRA.
HA! HA! HA!
IO NON SONO UNA MARIONETTA, SIGNORE.
DAVVERO? NON SIAMO FORSE TUTTI MANOVRATI DAL DESTINO? TUTTI... ANCHE IL PIU' POTENTE.
VAI, ADESSO... E CHE KAMON VEGLI SULLA TUA STRADA... EHM... IO HO DA FARE.
PER TANTO TEMPO...
SI'...
... PER TANTO TEMPO IL NOSTRO EROE CAMMINO' IN REGIONI INQUIETANTI, OSTILI... E QUANDO PER CASO INCROCIAVA UN PASSANTE, IL SUO SGUARDO SI FACEVA SFUGGENTE... IL SUO SORRISO, FALSO...

QUEI CONTADINI NON SONO DI QUESTE PARTI E... PER IL CIELO! QUELL'UOMO CHE AVANZA... SONO IN TRAPPOLA!
LE SUE ARMI ERANO NEI FODERI... DEVO CALMARMI, O FINIRO' PER VEDERE YAKUZA DAPPERTUTTO...

SI'... GENPACHI CONTINUAVA LA SUA RICERCA E, IN OGNI PROVA CHE AFFRONTAVA, TROVAVA NUOVO MOTIVO DI DETERMINAZIONE...
UN SAGGIO CHE L'AVESSE INCROCIATO AVREBBE POTUTO CHIAMARLO CUORE PURO SENZA RISCHIARE DI SBAGLIARE...
PLOF
CHE ASPETTI A MORDERE, SAMURAI?

TROPPO SPESSO LA COSA PIU' IMPORTANTE E' QUELLA PIU' FACILMENTE DIMENTICATA... COLUI CHE IN UN SOLO I-STANTE SMETTE DI COMPORTARSI DA CACCIATORE, FINISCE CONTEMPORANEAMENTE PER TRASFORMARSI IN PREDA...

HI! HI! HI! HI! HI!

!

HI! HI!

PESTE...

HAHAH

APPENA CUORE PURO TROVO' LA PRINCIPESSA O FUMI KO, SE NE INNAMORO' PERDUTAMENTE... O FORSE FU VITTI-MA DI UN INCANTESIMO...

EHI!... ASPET-TAMI... ARRI-VO!

HO!
HO!
HO!
AVANTI... SMETTILA CON QUESTO STUPIDO GIOCO... TANTO, FINIRO' COMUNQUE PER RITROVARTI.
PICCOLA SCIMMIA... VUOI...?
?!?
'IIEE

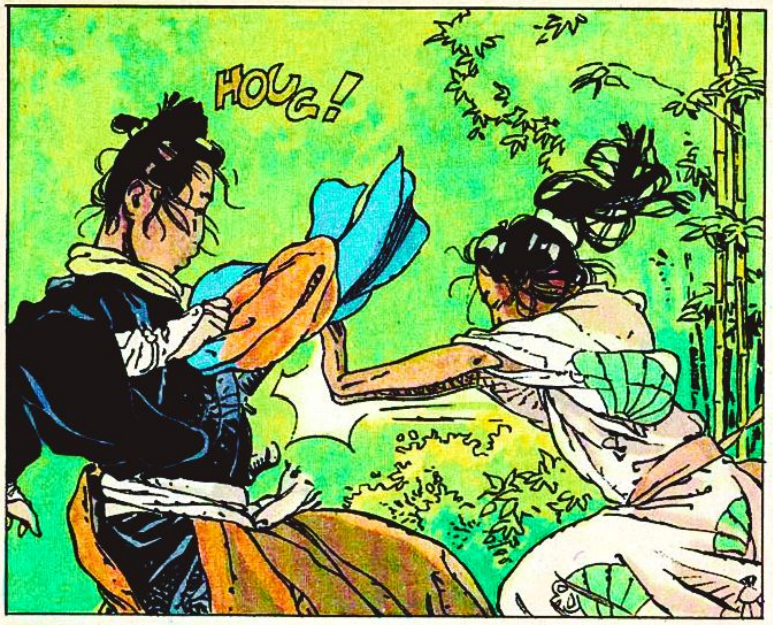
HOUG!

SEEH!

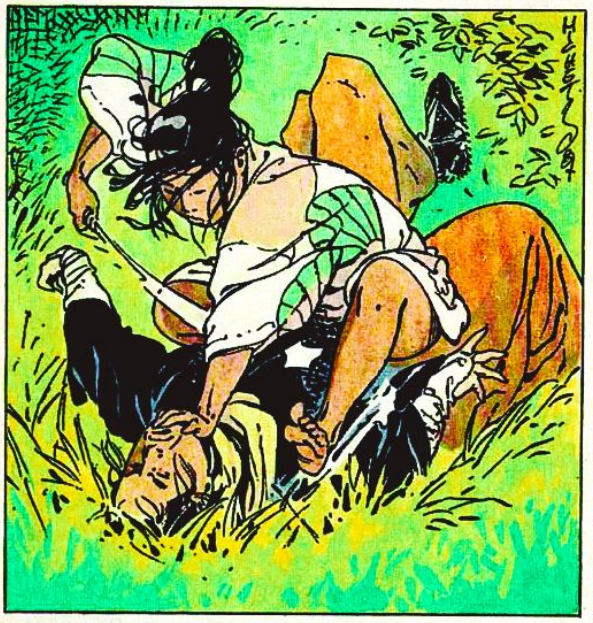

DIFFIDA DELLE SCIMMIE COME ME, SAMURAI... QUELLE DELLA TUA RAZZA CI HANNO INSEGNATO A DIFENDERCI.

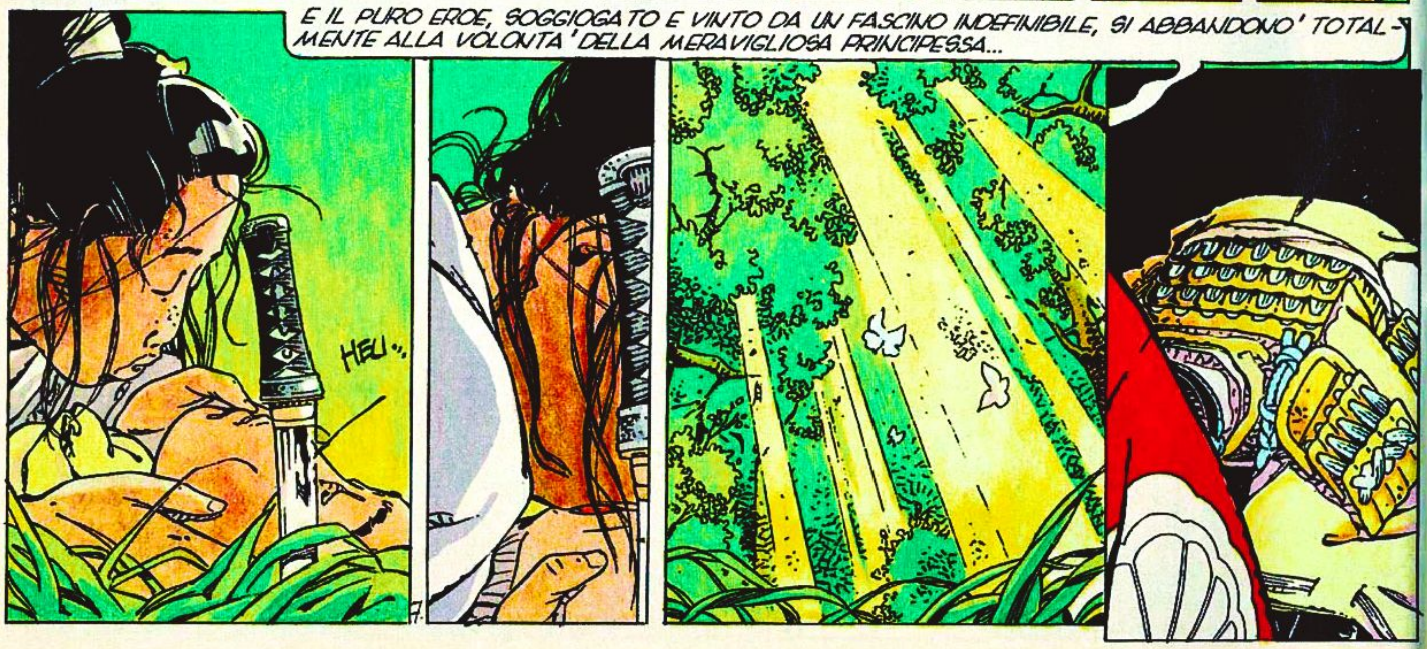
E IL PURO EROE, SOGGIOGATO E VINTO DA UN FASCINO INDEFINIBILE, SI ABBANDONO' TOTALMENTE ALLA VOLONTA' DELLA MERAVIGLIOSA PRINCIPESSA...
HEI...

DI GIA'?
DI GIA'?... IH, IH, IH... AVEVI L'ARIA DEL TERRIBILE CACCIATORE E ADESSO ECCOTI QUI CON LO SGUARDO UMILE DEL MENDICANTE AFFAMATO... IH, IH, IH...
PENSAVO CHE... POTREMMO RIVEDERCI E...
E PERCHE'? NON SIAMO DELLO STESSO MONDO... MA ORA DEVO ANDARE...
VOGLIO DIRE... POTREMMO RIVEDERCI... MAGARI MENTRE AGGIRIAMO UNO STAGNO, O DAVANTI A UN MURETTO DIROCCATO.
EHI! E IL TUO NOME?
NON AVRAI BISOGNO DI UN NOME PER RICORDARTI DI ME... PAROLA DI SCIMMIA!

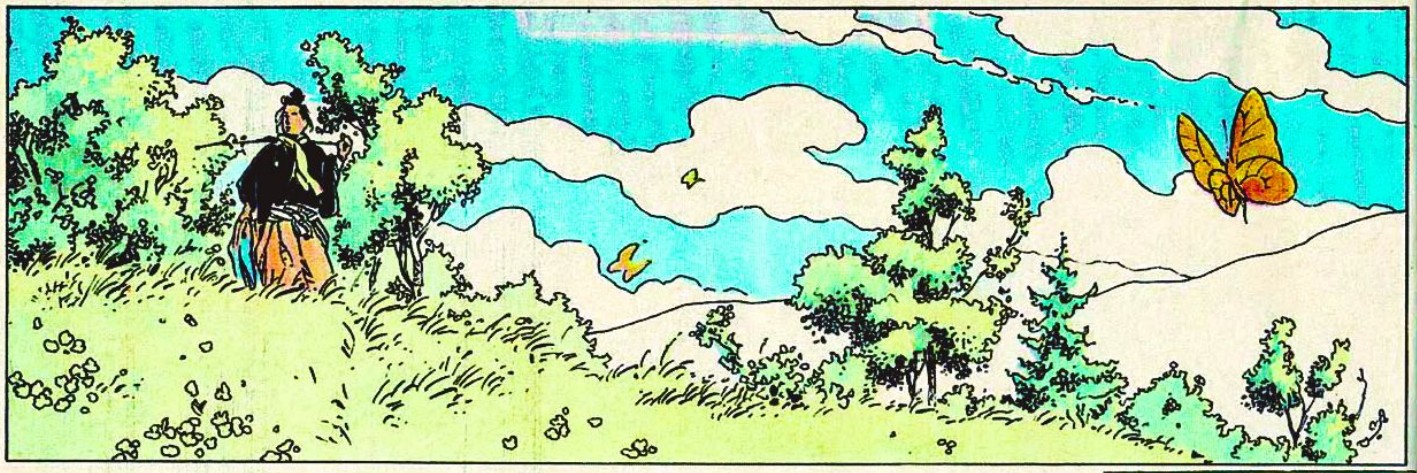

CHE AMIDA MI PROTEGGA! LA BORSA!

LA FIDUCIA TROPPO PRESTO DATA HA UN SOLO NOME... INGE-NUITA'... E IL NOBILE GENPACHI COMPRESE TROPPO TARDI CHE LA PRINCIPESSA L'AVEVA INGANNATO...

TU!... TU, LADRA!... OVUNQUE TU SIA, TI RITROVERO' E TI... TI...

RHAAA!
PERCHE' QUESTO FANGO NON MI INGHIOTTE?

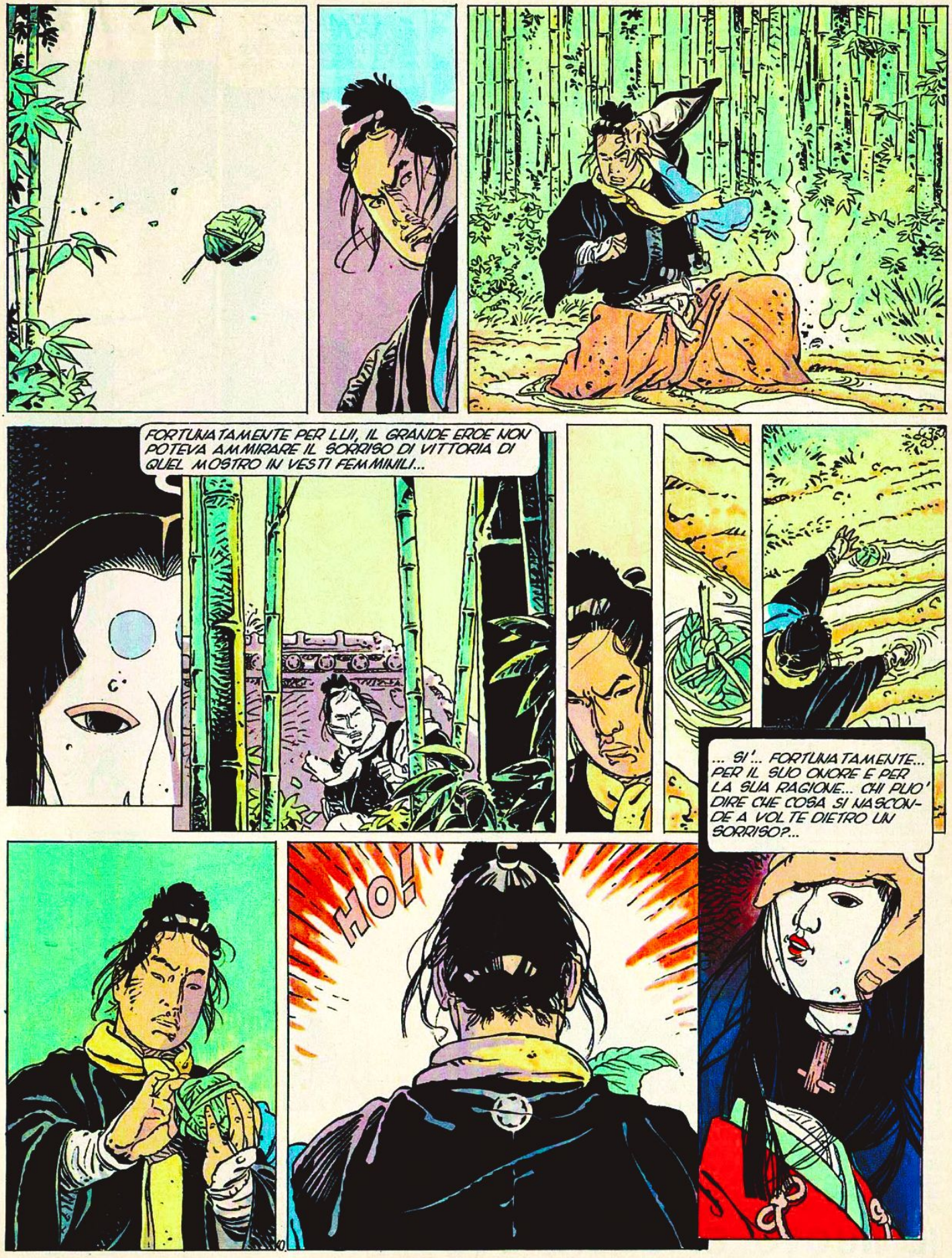
FORTUNIATAMENTE PER LUI, IL GRANDE EROE NON POTEVA AMMIRARE IL SORRISO DI VITTORIA DI QUEL MOSTRO IN VESTI FEMMINILI...
... SI'... FORTUNIATAMENTE... PER IL SUO ONORE E PER LA SUA RAGIONE... CHI PUO' DIRE CHE COSA SI NASCONDE A VOLTE DIETRO UN SORRISO?...
HO!

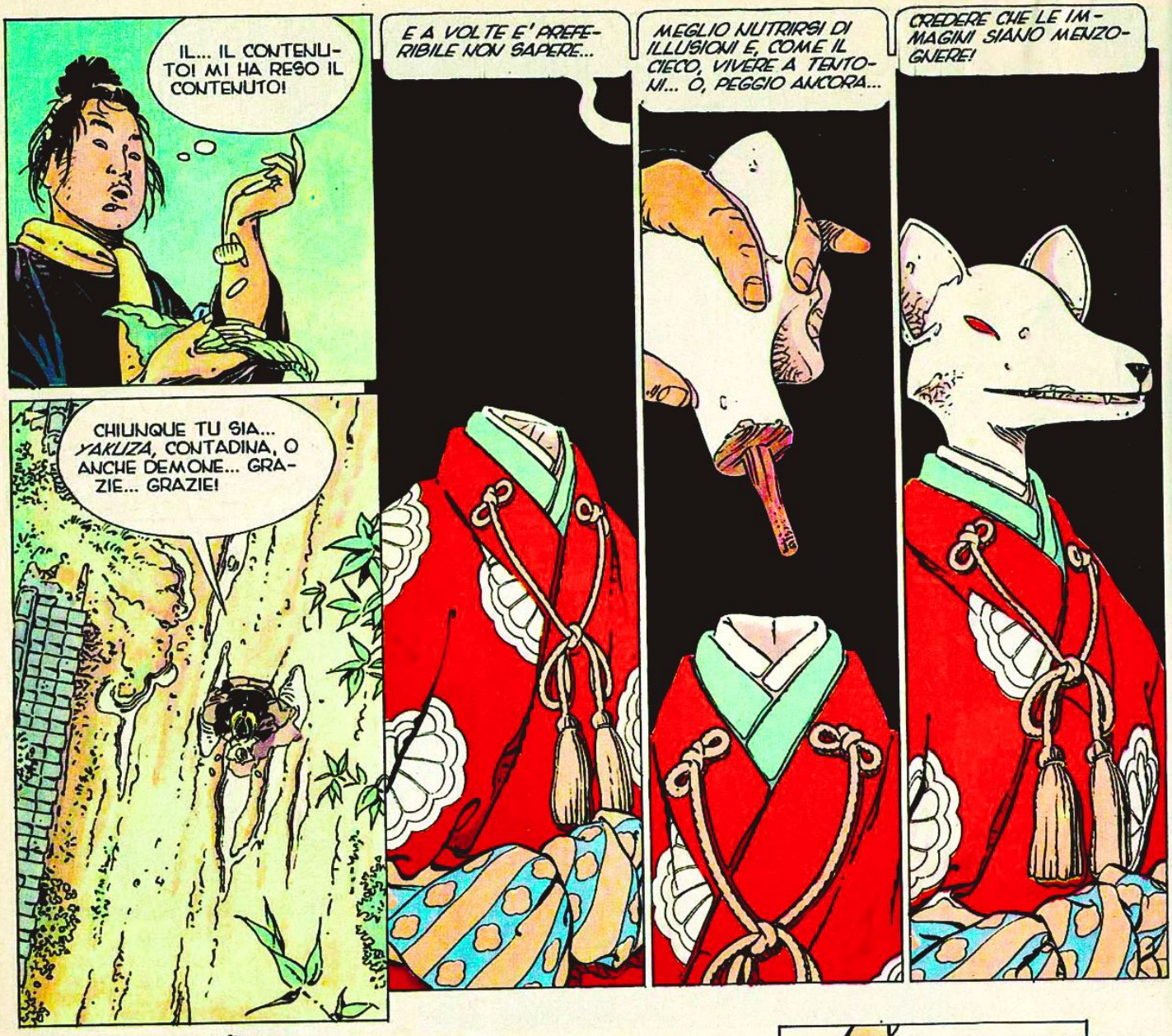

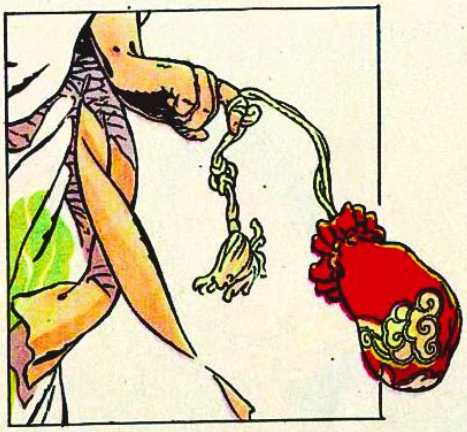

© Copyright Michetz-Bosse/Editions Dupuis
per l'Italia: Eura Editoriale 1994

CERTO, NON AVREI MAI SPERATO CHE, ESSENDOMI LASCIATO DERUBARE CON L'INGANNO DA UNA SEMPLICE BIFOLCA, AVREI RECUPERATO IL CONTENUTO DI QUELLA BORSA... E MENO ANCORA CHE LA MIA LADRA, DOTATA DI UN GRANDE SENSO ESTETICO E COMMOSSA DA UN VECCHIO BROCCATO, SE NE ACCONTENTASSE... QUANDO, PIU' TARDI, RIFERII QUESTO FATTO AL MIO PADRONE, LUI CONCLUSE COSI'... *"ANCHE IL FRUTTO PIU' BELLO PUO' ESSERE IL NASCONDIGLIO DELL'INSETTO, SENZA CHE CIO' CAMBI IL SUO ASPETTO E IL SUO GUSTO... MA NON PER QUESTO PUOI DIRE CHE IL FRUTTO SIA MALVAGIO..."*.

INDAGINE DI ROUTINE, MI AVEVA DETTO YEMITSU, IL MIO SIGNORE. E IO ERO PARTITO PER QUEL VILLAGGIO DI MONTAGNA AI CONFINI DEI SUOI DOMINI. ERANO STATI RUBATI TRE MAIALI. E TRE UOMINI, PARTITI SULLE TRACCE DEL LADRO, NON SI ERANO PIU' VISTI. SI PARLAVA SOTTO VOCE DI UN *KAMI* - UN DIO-DIVORATORE DI UOMINI - CHE SPUTAVA FUOCO E RISIEDEVA TRA LE CIME. CONVINTO CHE QUEI PAUROSI PAESANI NON MI AVREBBERO RIVELATO ALTRO, NON MI RESTAVA CHE UNA STRADA... CONSULTARE LA *ASOME*, LA *DONNA PURA*. INSOMMA, L'INDOVINA LOCALE...

KOGARATSU

Testo di BOSSE
Disegno di MICHETZ

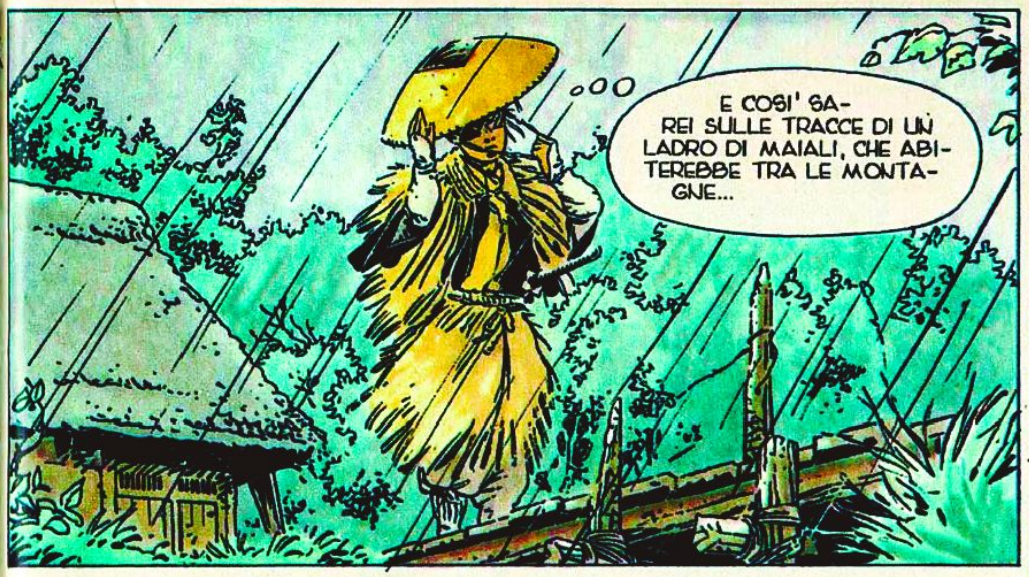

IL FABBRO

INDAGINE DI ROUTINE... ED ERA QUASI UNA SETTIMANA CHE GIRAVO PER LE MONTAGNE. E IL SOLO *ABITANTE* CHE AVEVO INCROCIATO ERA STATO UN ORSO, DI MALUMORE COME ME.

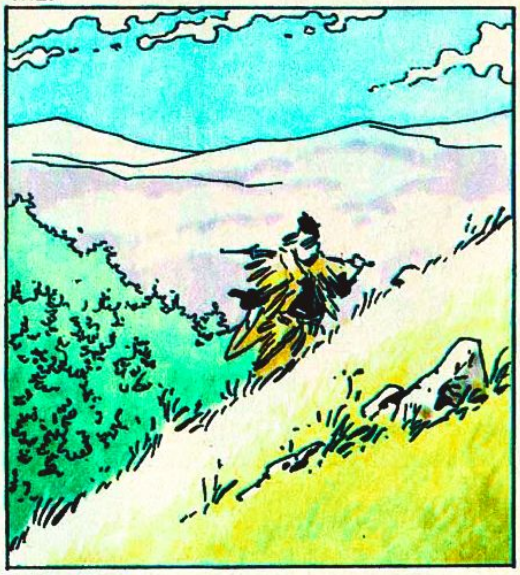

E GIUNSE LA SERA DEL SESTO GIORNO.

PRESTO LA LUCE SCOMPARVE, MA, PORTATO DAL VENTO, MI GIUNSE UN RUMORE MARTELLANTE. REGOLARE E SONORO COME IL PALPITO DI UN ENORME CUORE DI PIETRA AFFONDATO NELLE VISCERE DELLA TERRA...

PREPARATI A SOSTITUIR-
MI, TAKO... E' TEMPO.

UN MAESTRO FABBRO E I SUOI ALLIEVI... E I SUOI SEGRETI... SE MI VEDONO, SONO MORTO!
DEVO STARE ATT... MA... CHE FA IL MAESTRO?
IL VECCHIO ESCE... E...
UN MAIALE!... SONO SULLA BUONA STRADA...

SEGUII A LUNGO IL VECCHIO FABBRO SUL SENTIERO CHE PORTAVA A QUELLE CRESTE ROCCIOSE. E FINALMENTE GIUNGEMMO A QUELLA CHE DOVEVA ESSERE LA SUA META...

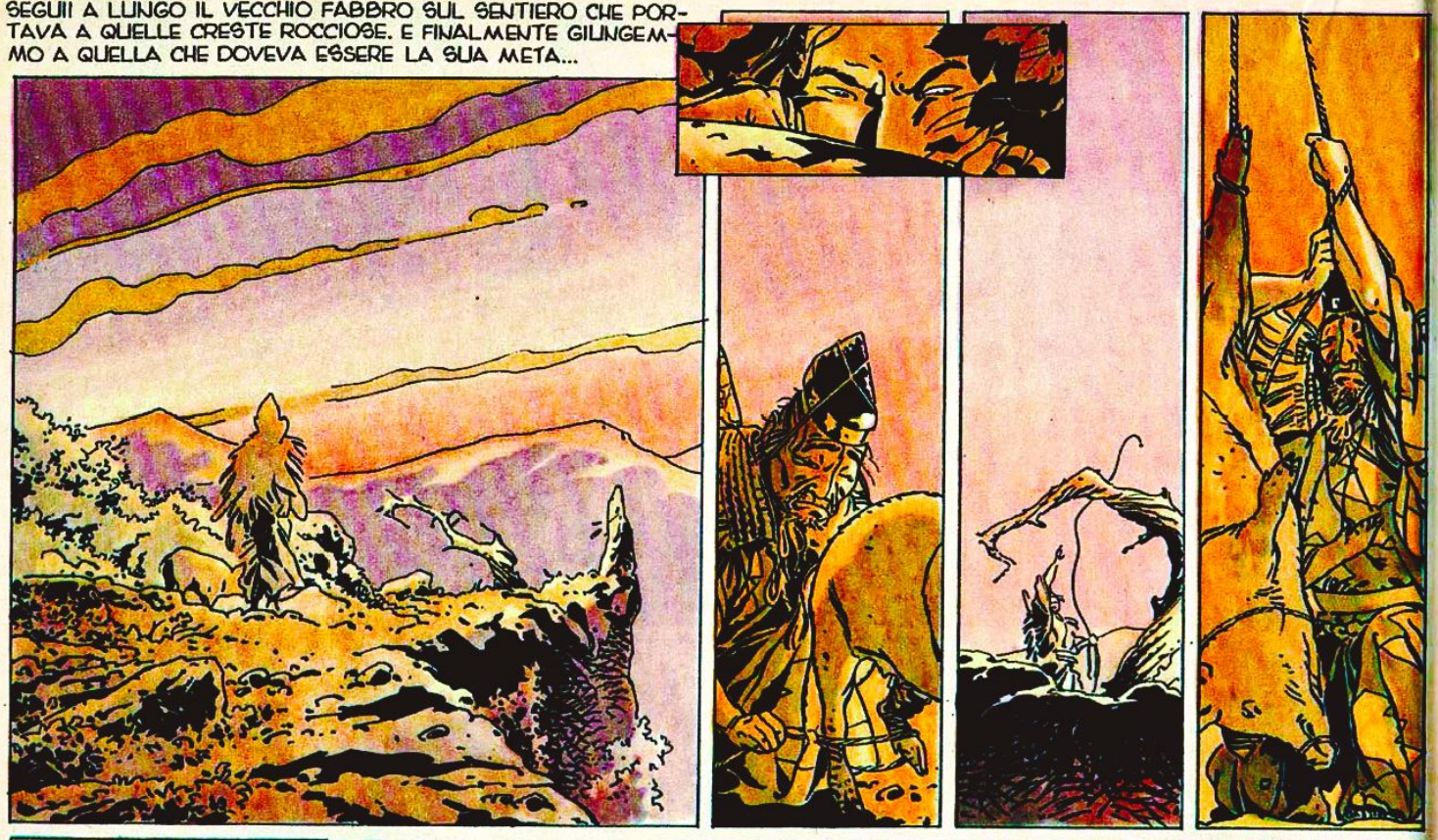

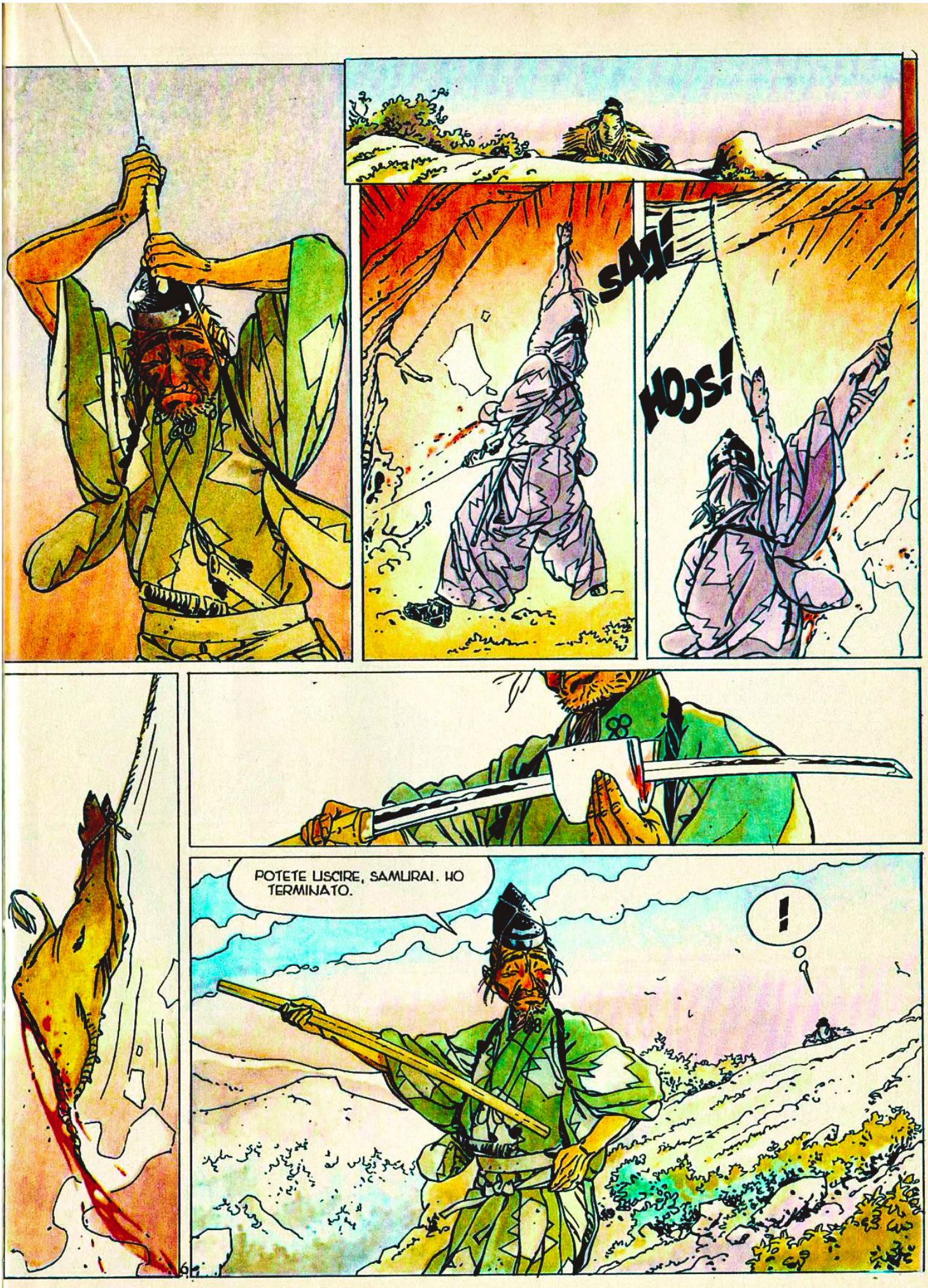
SAM!
HOOS!
POTETE USCIRE, SAMURAI. HO TERMINATO.
!

NON DITE NIENTE... LASCIATEMI INDOVINARE... DOVETE INDAGARE SU UN FURTO DI MAIALI E SULLA SCOMPARSA E LA PROBABILE MORTE DI TRE PAESANI... VERO?
VEDO CHE NON VI SI PUO' NASCONDERE NIENTE! QUESTO TERRITORIO E' EFFETTIVAMENTE SOTTO LA GIURISDIZIONE DEL MIO SIGNORE. E LUI MI HA MANDATO PER CERCARE DI RISOLVERE QUESTO AFFARE...
HO SAPUTO CHE I PAESANI SONO STATI GENEROSAMENTE RISARCITI... MA PER QUANTO RIGUARDA I TRE SCOMPARSI...
BASTA... VI DIRO' LA VERITA'... CI RISPARMIERA' DEL TEMPO...
MA PRIMA DI TUTTO VORREI SAPERE SE VOI GIUNGERESTE A RISCHIARE LA VITA PER LA RICERCA DELLA VERITA'.
SAPPIATE CHE, QUANDO SI TRATTA DI ESEGUIRE GLI ORDINI DEL NOBILE YEMITSU, LA MIA VITA PASSA IN SECONDO PIANO... MI INTERESSA SOLO RAGGIUNGERE LA META! MA... ATTENTO... VI TENGO D'OCCHIO!
BENE... SAPPIATE SOLTANTO QUESTO... QUEGLI UOMINI ERANO LADRI E SPIE. ERANO QUI PER RUBARE QUESTA LAMA E... ESSA E' STATO LO STRUMENTO DEL LORO TRAPASSO, ANCHE SE IO NON ME NE SONO DOVUTO SERVIRE...

DUNQUE NON NEGATE DI ESSERE IL RESPONSABILE DELLA LORO MORTE!... MI VEDO COSTRETTO A CHIEDERVI DI SEGUIRMI, PERCHE' GIUSTIZIA SIA FATTA.
OH... RESPONSABILE LO SONO, SAMURAI. NON LO NEGO... MA NON CONFESSO ALCUN CRIMINE... E QUANTO A SEGUIRVI, NON CI PENSO PROPRIO!
SE DAVVERO VOLETE SAPERNE DI PIU' SULLA MORTE DI QUEGLI UOMINI, VENITE QUI... AVANTI!
SE OCCORRE, ECCOMI! MA RICORDATEVI... IO NON SONO UN MAIALE LEGATO...
HUAAA...
FLOF

PUAH!... IN QUALE MARCIUME SONO CADUTO?...
HEAH!
NIENTE DI ROTTO, SPERO... SITUAZIONE INTERESSANTE, EH?
ERA PIU' DI UN ANNO CHE MI SPIAVANO, IN ATTESA DEL MOMENTO PROPIZIO... ERANO AL SOLDO DI UN CONCORRENTE, AVIDO DEI MIEI SEGRETI DI FABBRICAZIONE... DOVEVANO RIUSCIRE NEL LORO SCOPO... O MORIRE... E HANNO FINITO I LORO GIORNI IN QUEL LUOGO CHE NON AVREBBERO MAI DOVUTO LASCIARE...
... NEL SUDICIUME... CON I PORCI!
MA VOI SARETE STANCO DELLA MEDIOCRITA' E DEL PUZZO CHE VI CIRCONDANO... AFFERRATE QUESTA CORDA. VI TIRO SU.
CREDETEMI... SONO PROFONDAMENTE DESOLATO DI AVERVI FATTO CORRERE QUESTO PERICOLO... MA... NON VI DICEVATE PRONTO A OGNI RISCHIO, PER CONOSCERE LA VERITA'?

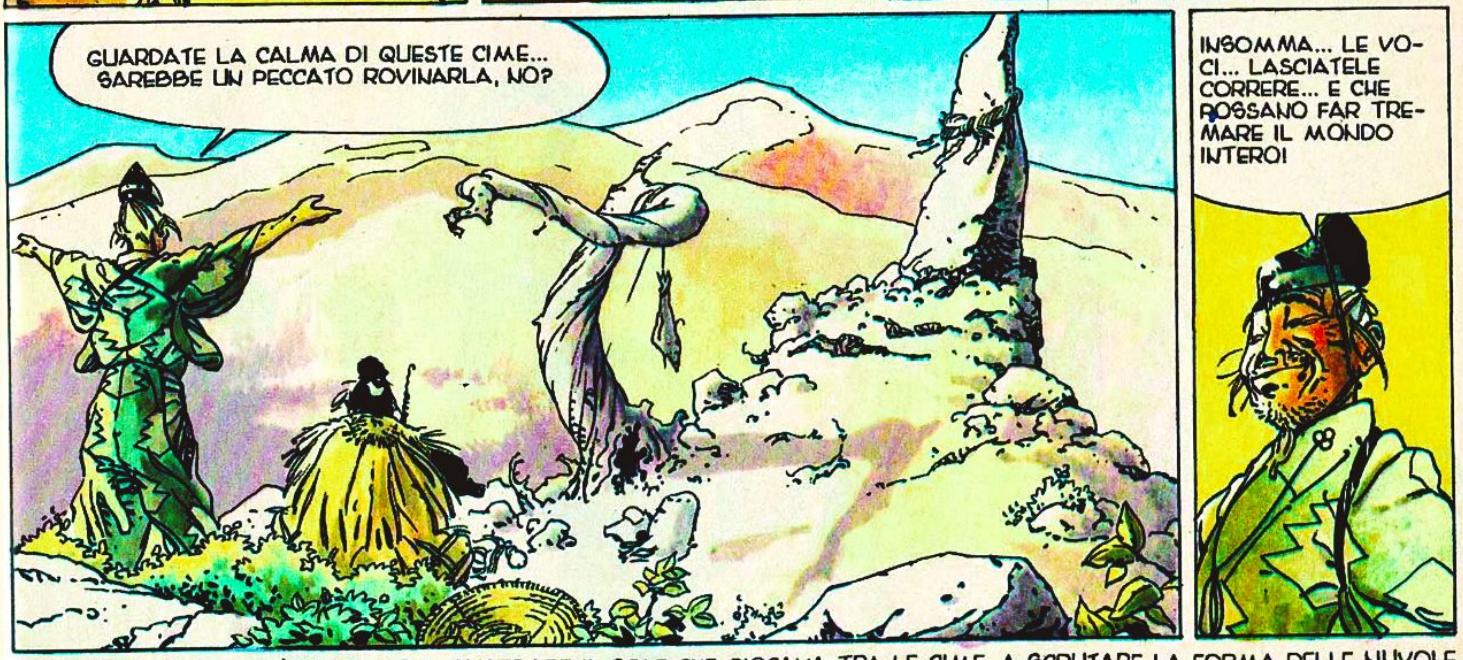

PASSAMMO UN BEL PO' DI TEMPO A GUARDARE IL SOLE CHE GIOCAVA TRA LE CIME, A SCRUTARE LA FORMA DELLE NUVOLE, A SENTIRE I RICHIAMI DELLE AQUILE... L'UOMO AVEVA RAGIONE...

INDAGINE DI ROUTINE, MI AVEVA DETTO IL NOBILE YEMITSU... MA QUELLA STORIA NON AVEVA NIENTE DI BANALE E MI CHIARI' UN PO' LE IDEE SUI CONTORTI E OSCURI MEANDRI DELL'ESSERE. COSI', SE UN GIORNO VI DICONO CHE QUALCUNO E' UN *KAMI*, RIPETETEVI CHE C'E' UNA POSSIBILITA', PER QUANTO MINUSCOLA, CHE CIO' SIA VERO.

© Copyright Michetz-Bosse/Editions Dupuis
per l'Italia: Eura Editoriale 1994

MI SEMBRAVA CHE IL MIO PADRONE E MAESTRO MI AVESSE INSEGNATO TUTTO, SE E' POSSIBILE GIUNGERE A CONOSCERE TUTTO. MI SEMBRAVA CHE LA MIA SCUOLA FOSSE TERMINATA E CHE ORMAI ERO UN SAMURAI COMPLETO. CHE AVEVO LA FIEREZZA E IL CORAGGIO. MA UN GIORNO YEMITSU, IL MIO PADRONE, MI INSEGNO' CHE C'E' UNA COSA ANCORA PIU' IMPORTANTE. UNA COSA CHE IO RISCHIAVO DI TRASCURARE... L'UMILTA'.

KOGARATSU

IL FUNGO GIALLO

Testo di BOSSE
Disegno di MICHETZ

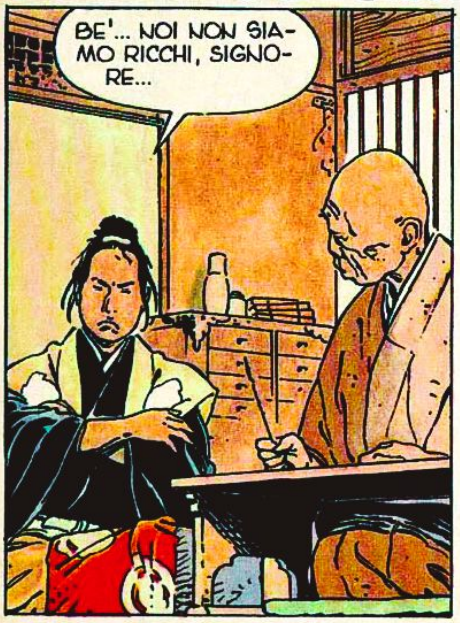

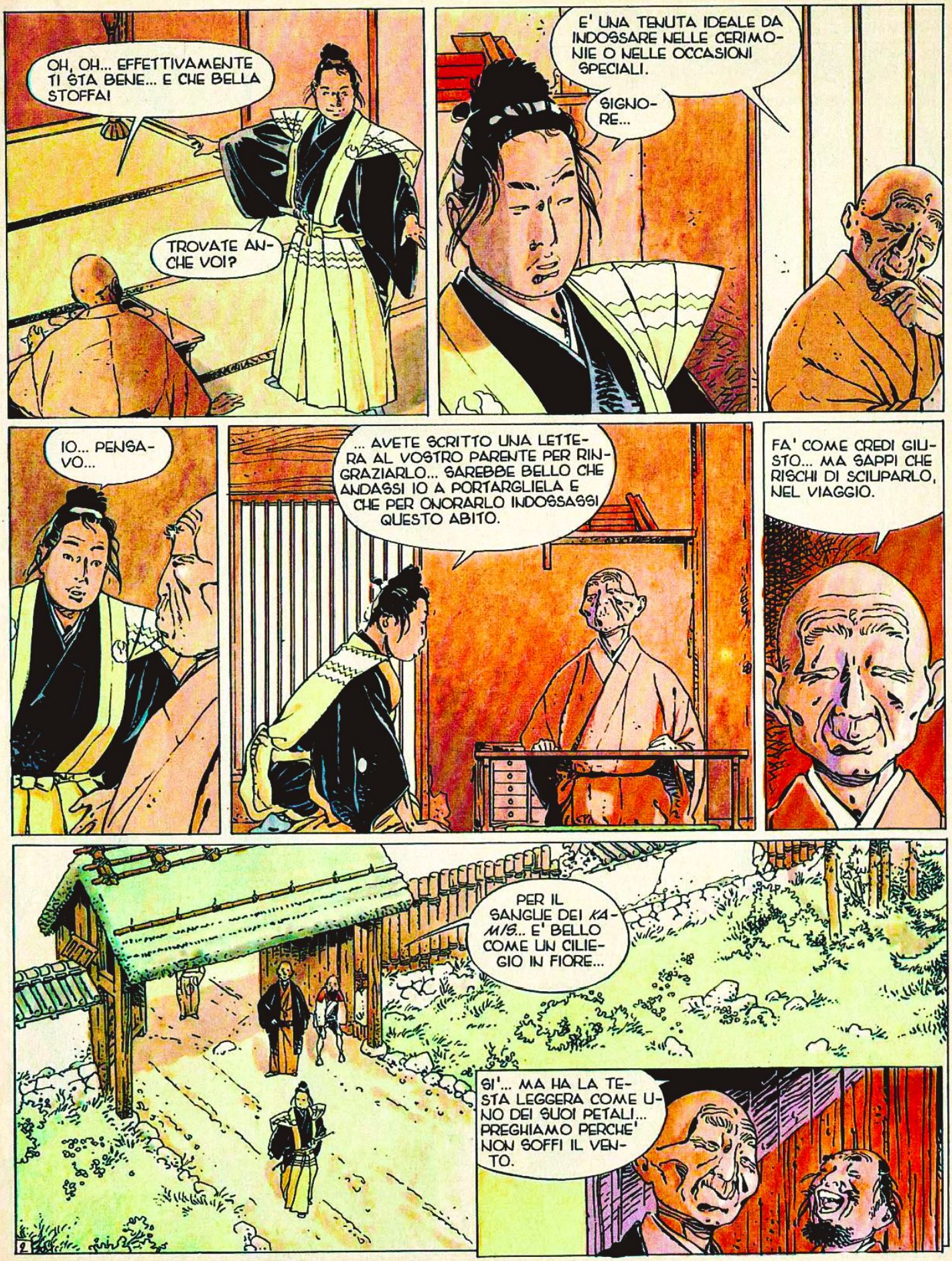
OH, OH... EFFETTIVAMENTE TI STA BENE... E CHE BELLA STOFFA!
TROVATE ANCHE VOI?
E' UNA TENUTA IDEALE DA INDOSSARE NELLE CERIMONIE O NELLE OCCASIONI SPECIALI.
SIGNORE...
IO... PENSAVO...
... AVETE SCRITTO UNA LETTERA AL VOSTRO PARENTE PER RINGRAZIARLO... SAREBBE BELLO CHE ANDASSI IO A PORTARGLIELA E CHE PER ONORARLO INDOSSASSI QUESTO ABITO.
FA' COME CREDI GIUSTO... MA SAPPI CHE RISCHI DI SCIUPARLO, NEL VIAGGIO.
PER IL SANGUE DEI KAMIS... E' BELLO COME UN CILIEGIO IN FIORE...
SI'... MA HA LA TESTA LEGGERA COME UNO DEI SUOI PETALI... PREGHIAMO PERCHE' NON SOFFI IL VENTO.

IGNARO DELLE INQUIETUDINI DEL MIO PADRONE, AVEVO PRESO LA STRADA CON SERENITA', SENZA PERDERE OCCASIONE DI FAR AMMIRARE IL MIO NUOVO ABBIGLIAMENTO.

TI BURLI DI ME?
NIENTE AFFATTO. VUOI DELLE SPIEGAZIONI?... SIA... TE LE DARO'. MA PRIMA RISPONDI ALLA MIA DOMANDA...
EHM... IL FUNGO?
AH... E PERCHE'?
ANCORA DOMANDE?... NON LO SO... PER... PER IL COLORE, FORSE...
LA TUA SCELTA E' SBAGLIATA!
IL FUNGO ERA TROPPO FRAGILE PER ASSUMERE IL COLORE CHE MOSTRAVA! AVRESTI FATTO MEGLIO A INTERESSARTI ALLE PIETRE!... LORO NON CERCANO DI ESSERE PIU' IMPORTANTI DI QUANTO SONO!

© Copyright Michetz-Bosse/Editions Dupuis per l'Italia: Eura Editoriale 1994

COME PIU' TARDI MI SPIEGO' IL MIO PADRONE E MAESTRO, L'UOMO SI COMPORTA SPESSO COME LA SCIMMIA, CHE PIU' SALE IN ALTO SULL'ALBERO, PIU' MOSTRA IL SEDERE... NON BASTA INDOSSARE UNA SONTUOSA ARMATURA PER ACQUISIRE LE QUALITA' DI UN GRANDE GENERALE. PIU' L'UOMO SI INNALZA, PIU' CONVIENE CHE SIA UMILE. E' SOLO COSI' CHE PUO' ESSERE IN ARMONIA CON SE STESSO.

PROLOGO

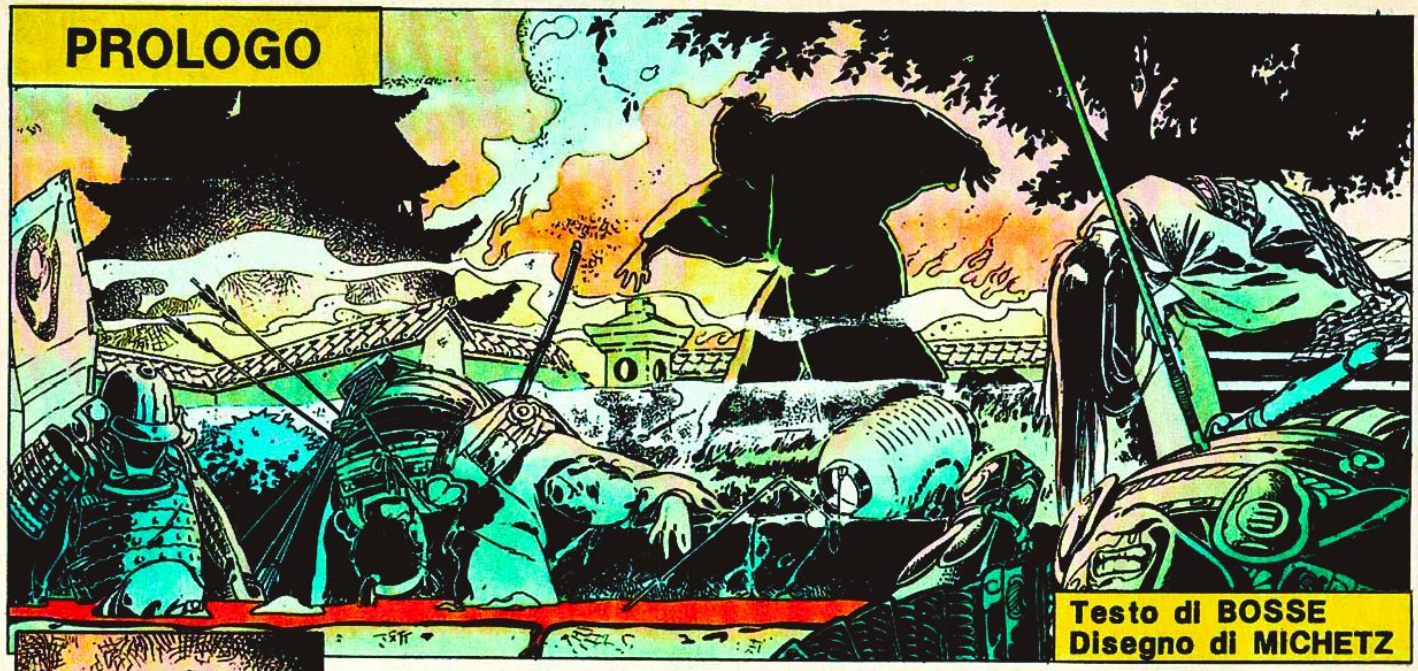

Testo di BOSSE
Disegno di MICHETZ

MA... DOVE SEI ANDATO?... YOSHIDA...
YOSHIDA!
CHE CI FACCIO QUI?... DOVE... DOVE SONO LE MIE SPADE?
IO SONO UN NOBILE! CHE HAI FATTO DELLE MIE SPADE?!?
?!?
CHE... CHE VUOI MOSTRARMI?... IO... VOGLIO ANDARMENE...
QUESTA...
E' PER TE, MIO *ONOREVOLE FRATELLO*...
2

HAR! HAR! HAR! HAR! HAR! HAR! HAR!
AHHHH!!
SALVO... SONO SALVO! FUORI... PRESTO!
HAR... HAAR
HAR! HAAAR!
AR!
NESSUNO SAPRA'... NON LO DIRO'... IO SONO UN GRANDE GUERRIERO... UN NOBILE!
MA?!?
WSSSSS
HIIIAAII!!!
OOOH!!
!?
3

CHHH
CHE SUCCEDE?
NON E' NIENTE, SAITA SAN... UN SOGNO... NIENT'ALTRO CHE UN SOGNO.
LE MIE SPADE!
SCUSATE IL MIO NERVOSISMO, MA, ANCHE SE SONO ABITUATO AGLI INCUBI DEL NOSTRO SIGNORE, MI PREOCCUPO SEMPRE...
LO COMPRENDO... QUESTA VOSTRA VIGILANZA VI ONORA.
SAITA!... SAITA SAN... HO... AVUTO UN SOGNO! UN SOGNO PREMONITORE... HO VISTO IL VENTAGLIO DI GUERRA DELLO SHOGUN, IL DITTATORE MILITARE, TRAFITTO DA UNA FRECCIA!
VOI SAPETE CHE NOI ASPETTIAMO SUA NIPOTE, LA PRINCIPESSA TOKUGAWA ISHI... E IO HO MANDATO SOLO SETTE SAMURAI A GUIDARE LA SUA SCORTA DALLA FRONTIERA... TROPPO POCHI!
PRENDETE CENTO UOMINI E RAGGIUNGETELI A TAPPE FORZATE, SAITA SAN! QUEL SOGNO MI HA FATTO VENIRE PENSIERI NERI... ALLA PRINCIPESSA ISHI NON DEVE SUCCEDERE ASSOLUTAMENTE NIENTE NELLA MIA PROVINCIA! NE SIETE RESPONSABILE!
LA VOSTRA FIDUCIA E' UN ONORE, SIGNORE. I VOSTRI SAMURAI SARANNO UN BASTIONE VIVENTE INTORNO A LEI.
NON E' ALTRO CHE UN SOGNO, MITSURU SAN... NIENT'ALTRO CHE UN BRUTTO SOGNO.
IL MIO SPIRITO LO SPERA... MA IL MIO CUORE NON LO CREDE.
4

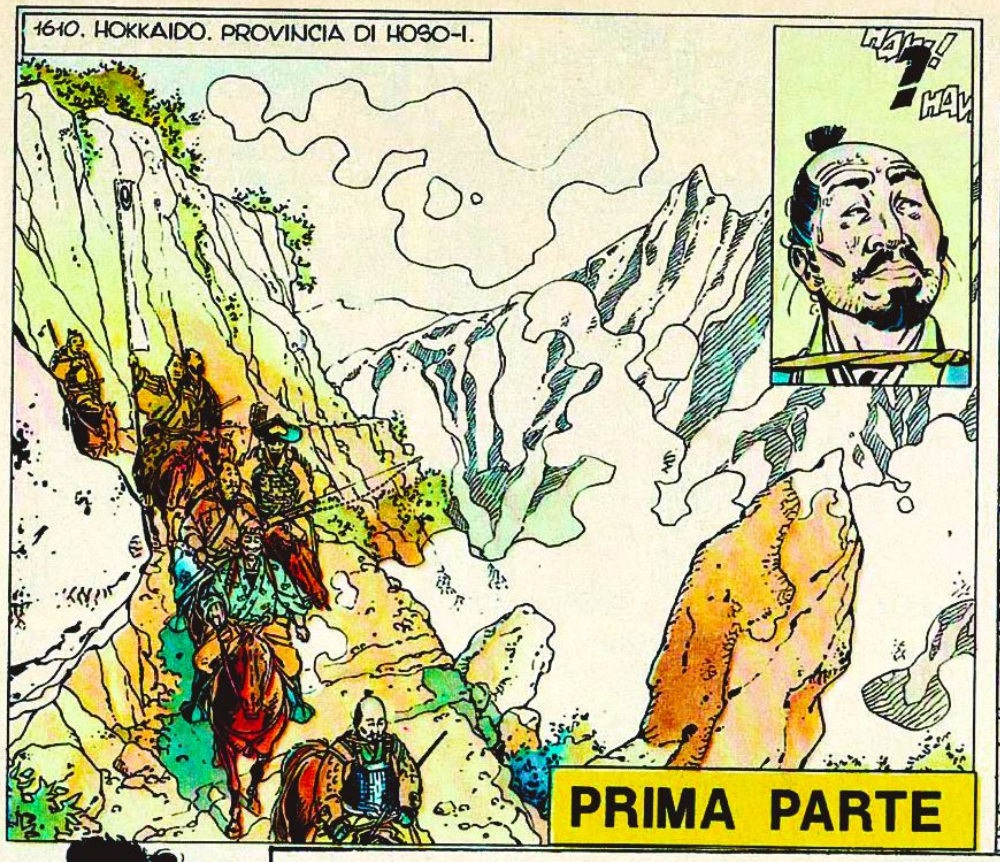

LO STEMMA DEL LOTO DI SANGUE

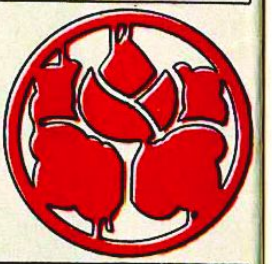

KOGARATSU

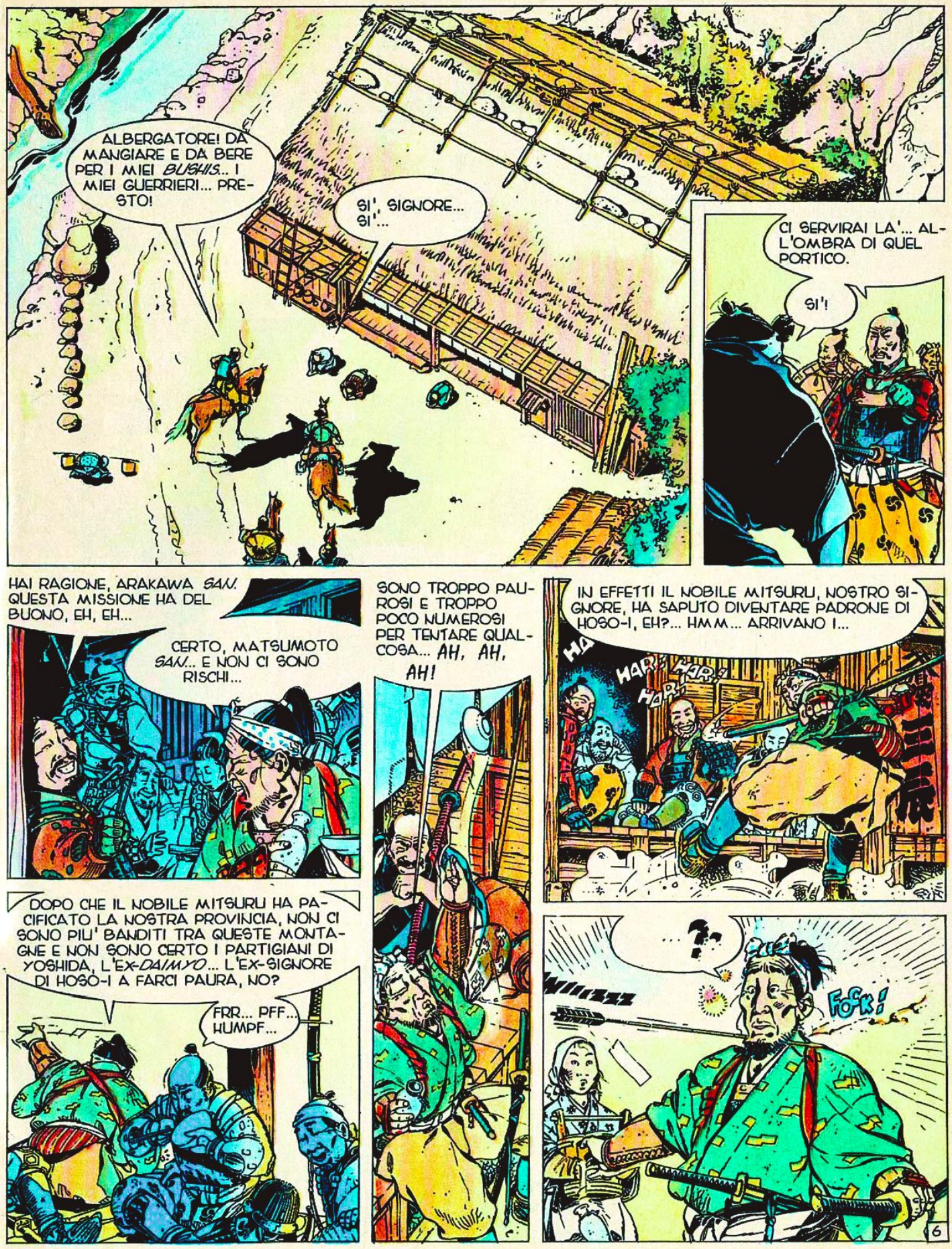
ALBERGATORE! DA MANGIARE E DA BERE PER I MIEI *BUSHIS*... I MIEI GUERRIERI... PRESTO!
SI', SIGNORE... SI'...
CI SERVIRAI LA'... ALL'OMBRA DI QUEL PORTICO.
SI'!
HAI RAGIONE, ARAKAWA *SAN*. QUESTA MISSIONE HA DEL BUONO, EH, EH...
CERTO, MATSUMOTO *SAN*... E NON CI SONO RISCHI...
SONO TROPPO PAUROSI E TROPPO POCO NUMEROSI PER TENTARE QUALCOSA... AH, AH, AH!
IN EFFETTI IL NOBILE MITSURU, NOSTRO SIGNORE, HA SAPUTO DIVENTARE PADRONE DI HOSO-I, EH?... HMM... ARRIVANO I...
HA
HAR
HAR
HAR
DOPO CHE IL NOBILE MITSURU HA PACIFICATO LA NOSTRA PROVINCIA, NON CI SONO PIU' BANDITI TRA QUESTE MONTAGNE E NON SONO CERTO I PARTIGIANI DI YOSHIDA, L'*EX-DAIMYO*... L'EX-SIGNORE DI HOSO-I A FARCI PAURA, NO?
FRR... PFF... HUMPF...
...?
WHIZZZ
FOK!
6

AAAHH!
ATTENTI! QUELL'ARCIERE!... CHE QUALCUNO TROVI L'ARCIERE!
PER BUDDA!
IL LOTO DI SANGUE! CHE I KAMI... GLI DEI CI PROTEGGANO...
?
IL LOTO DI SANGUE?
CHE FACCIAMO, MATSUMOTO SAN?
7

CE NE ANDIAMO, TOBEI *SAN*. RACCOGLI LE ARMI DI ARAKAWA!

TU! VA' A PRENDERE I NOSTRI CAVALLI... PRESTO!

SIGNORE!... QUESTO SAMURAI... E'... MORTO?

FALLO CREMARE... E DISPERDI LE SUE CENERI NELLA BREZZA DEL MATTINO.

E IL PASTO, SIGNORE?... CHI PAGHERA' IL PASTO?

PAGATI CON IL *KIMONO* DEL POVERO ARAKAWA... E' UN ONORE... DI CHE TI LAMENTI?

MA... MA...

YAAA!

DANNATI SAMURAI!... CHE I *KAMI* GLI MANGINO GLI OCCHI! COME PUO' UN *KIMONO* TARLATO RIPAGARE UN PASTO TANTO SONTUOSO?

HANNO CAVALCATO A LUNGO CON LE MASCELLE SERRATE, CHIUSI NEI LORO PENSIERI. MA CON LA SERA GIUNGE, INEVITABILE, IL BISOGNO DI PARLARE. DI SAPERE...

MATSUMOTO *SAN*...

HMM?

QUEL... *LOTO DI SANGUE*... IO NE HO GIA' SENTITO PARLARE... NON E' LEGATO ALL'AVVENTO DEL NOSTRO SIGNORE, IL NOBILE KISHIJI MITSURU?

SI', TOBEI *SAN*... QUESTA STORIA RISALE A DODICI ANNI FA... E SONO RICORDI AMARI... PREFERIREI IGNORARE CIO' CHE STO PER RACCONTARTI...

8

IL NOBILE YOSHIDA, FRATELLO DEL NOSTRO PADRONE, REGNAVA ALLORA SU HOSO-I... ERA UN UOMO DURO, MA GIUSTO... UN GRANDE SIGNORE.

"... QUELLA SERA C'ERA UN FASTOSO RICEVIMENTO AL CASTELLO DI ISHIKARI. YOSHIDA RICEVEVA IL NOBILE MITSURU E LA SUA CORTE. I DUE FRATELLI, AVVERSARI PER IL POSSESSO DELLA PROVINCIA, FINALMENTE SI RICONCILIAVANO..."

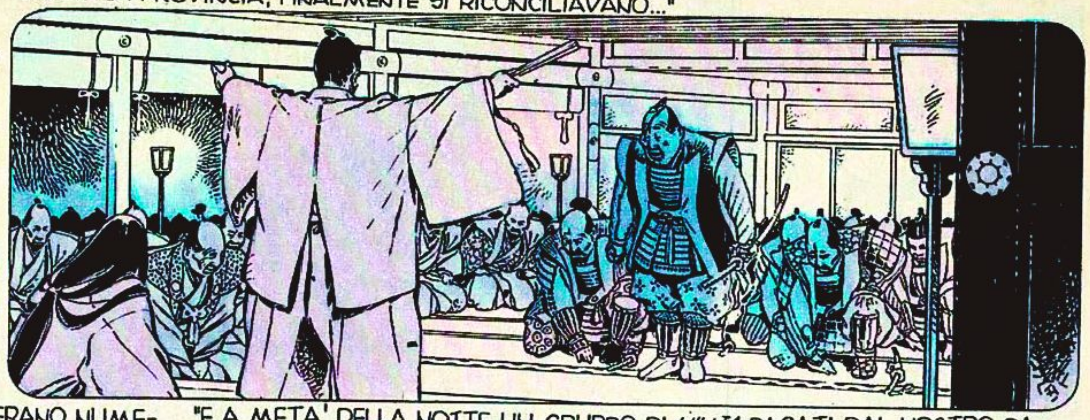

"TRA I DONI DI MITSURU C'ERANO NUMEROSI BARILI DI *SAKE'*... E TUTTI SI RITIRARONO PIUTTOSTO ALTICCI NEI LORO APPARTAMENTI..."

"E A META' DELLA NOTTE UN GRUPPO DI *NINJA* PAGATI DAL NOSTRO PADRONE PASSO' ALL'ATTACCO... NON SE N'ERANO MAI VISTI TANTI IN QUEL POSTO..."

"LE SENTINELLE FURONO PRESTO SOPRAFFATTE E IL MASSACRO COMINCIO'... SORPRESI QUASI TUTTI NEL SONNO, I SAMURAI DI YOSHIDA NON EBBERO LA MINIMA POSSIBILITA'..."

"SOLO YOSHIDA E QUALCUNO DEI SUOI FEDELI RESISTETTERO EROICAMENTE..."

"POI, FERITO A MORTE, IL SIGNORE DI HOSO-I RIUSCI' A CHIUDERSI COI SUOI IN UN TORRIONE, DOVE DECISE ORGOGLIOSAMENTE DI FARE *SEPPUKU... HARA-KIRI.*"

"SCRISSE IL PROPRIO *HAIKKU*, L'ELOGIO FUNEBRE... COL PROPRIO SANGUE. VERSI CHE RESTERANNO CELEBRI... ED E' DI LA' CHE VIENE L'IDEA DEL *LOTO DI SANGUE*..."

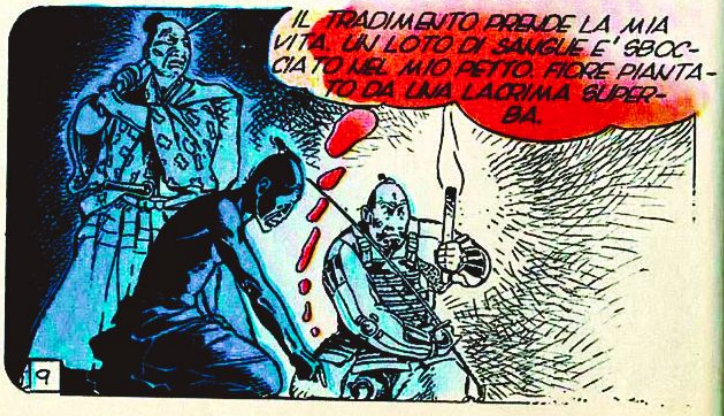

ORA, DA PIU' DI UN ANNO, UN BANDITO FIRMA I PROPRI CRIMINI CON UN *LOTO DI SANGUE*... PROBABILMENTE UN ANTICO FANATICO DI YOSHIDA...

QUALCUNO SOSTIENE PERFINO CHE SI TRATTI DI BANDO, L'EREDE DI YOSHIDA... MA BANDO ERA SCOMPARSO NEL MASSACRO DEL CASTELLO... ED E' LOGICO CHE ALLORA NON SE NE SIA RITROVATO IL CORPO. NON ERA CHE UN BAMBINO DI TRE ANNI.

MATSUMOTO *SAN*!

ECCO *IL COLLE DEL CAVALLO*...

... ED ECCO LAGGIU' LO *YASHIKI*, LA FATTORIA FORTIFICATA DI QUEL VECCHIO PAZZO DI YEMITSU, NOSTRA TAPPA PER STASERA... DIETRO IL LAGO, TRA LE MONTAGNE, C'E' IL *COLLE DELLA TIGRE* E PIU' LONTANO, IL PASSO AMATERATSU, LA FRONTIERA...

YEMITSU... E' UN NOBILE DELL'ANTICA CORTE DI YOSHIDA, EH?

SI', SATO *SAN*... MA HA PRESTATO AIUTO AL NOBILE MITSURU...

NON E' DIGNITOSO RINNEGARE IL PADRONE... QUELLO YEMITSU NON HA ONORE.

BE'... LUI ERA UN GRANDE SOLDATO, SATO *SAN*... MA, ALLA MORTE DEL SUO SIGNORE YOSHIDA, HA PERSO LA RAGIONE... ADESSO INSEGNA L'ARTE DELLE ARMI A... AI PAESANI...

AH, AH, AH...

EH?!?

HO HO HO

BE'... FORSE NON E' POI TANTO PAZZO... DOPOTUTTO, E' UNO DEI POCHISSIMI SUPERSTITI DELLA CORTE DI YOSHIDA... EH, EH...

GUARDATE!... IO... NON CREDO AI MIEI OCCHI!

GIA'... E' UN VERO ESERCITO... IH, IH...

E CHE ARIA FEROCE! NON VORREI PROPRIO DOVERLI AFFRONTARE... AH, AH!

COME SI PUO' SPERARE DI TRASFORMARE IN UOMINI QUESTA BANDA DI SCIMMIONI? DECISAMENTE, MATSUMOTO *SAN*, AVETE RAGIONE VOI... QUELLO YEMITSU E' SICURAMENTE PAZZO...

E VOI SIETE UN BIFOLCO!

CHI INSULTA SATO?

SIETE STATO VOI A PRONUNCIARE DEGLI INSULTI CONTRO IL MIO SIGNORE, IL NOBILE YEMITSU... MI AVEVANO DETTO CHE DOVEVO ACCOGLIERE I SAMURAI DEL NOBILE MITSURU, MA SI SONO SBAGLIATI... IO VEDO SOLO DEI ROZZI VILLANI.

AH... QUAL E' IL TUO NOME?... DILLO, PRIMA DI MORIRE...

IO SONO KAMAKURA KOGARATSU FIGLIO DI KAMAKURA KAZUSHIGE, MORTO PER IL SUO SIGNORE DURANTE IL TRADIMENTO DEL CASTELLO DI ISHIKARI!

PER I TRE SANTI NOMI DI BUDDA!... FERMATEVI!

CHE SIGNIFICA, KOGARATSU *SAN*? DA QUANDO IN QUA SI ACCOLGONO COSI' I SAMURAI DEL NOBILE MITSURU NELLA NOSTRA CASA?

SIGNORE! VI HANNO INSULTATO! E L'ONORE...

BASTA! LA FURIA VI ACCECA! CERTE VECCHIE LITI NON DIVERTONO PIU' NEPPURE I BAMBINI!

SCUSATE LA MIA STUPIDITA', SIGNORE. IO PENSAVO... PERDONATEMI.

HI HI HI

SEGUITEMI. VI MOSTRERO' I VOSTRI APPARTAMENTI E LA SALA DA BAGNO. I MIEI SERVI SI OCCUPERANNO DEI VOSTRI CAVALLI... AVETE FATTO BUON VIAGGIO?... E IL NOSTRO *DAIMYO*... STA BENE?

UNA NOTTE TRANQUILLA, POI, ALL'ALBA, I SEI SAMURAI LASCIANO LO *YASHIKI* DI YEMITSU. E PRESTO SONO TRA LE MONTAGNE, NON LONTANO DALLA LORO META, LA FRONTIERA.

AH, AH... VI RICORDATE DI COME QUEL MATTO DI YEMITSU E' SCOPPIATO A RIDERE DOPO AVERCI ORDINATO DI SOSPENDERE IL COMBATTIMENTO?... AH, AH...! PROPRIO MATTO...

E IL MODO IN CUI BEVE IL TE'... EH, EH...

VOGLIATE SCUSARMI SE TORNO ALLE COSE SERIE, SAMURAI, MA DOBBIAMO ORGANIZZARCI...

ECCOCI AL *COLLE DELLA TIGRE*... DA QUI C'E' UNA VISUALE UNICA... VOGLIO CHE VOI, SHOJI, SATO, NAZAKO E UKE RESTIATE QUI A SORVEGLIARE LA STRADA... TOBEI E IO ANDREMO INCONTRO ALLA CAROVANA DELLA PRINCIPESSA.

RIPOSATE, AMICI MIEI. IL NOSTRO ONOREVOLE CAPO *CUL DI FERRO* SARA' ASSENTE PER QUALCHE ORA...

CHE FAI, SHOJI *SAN*? TI TOGLI L'ARMATURA?

HMM...

12

UNA SERA MATSUMOTO ARRIVO' AL CASTELLO DI ISHIKARI DOPO AVER CAVALCATO TRE GIORNI E TRE NOTTI PER PORTARE UN MESSAGGIO AL NOSTRO SIGNORE. E LUI GLI CHIESE SE AVEVA LE CHIAPPE DI FERRO PER RIUSCIRE ANCORA A TENERSI DRITTO DI FRONTE A LUI.

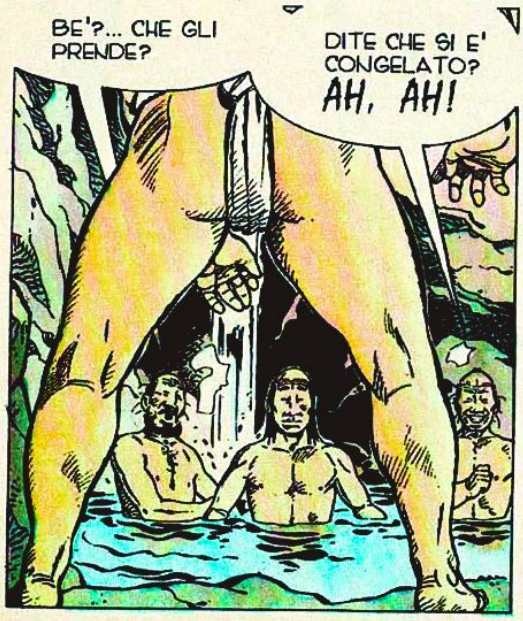

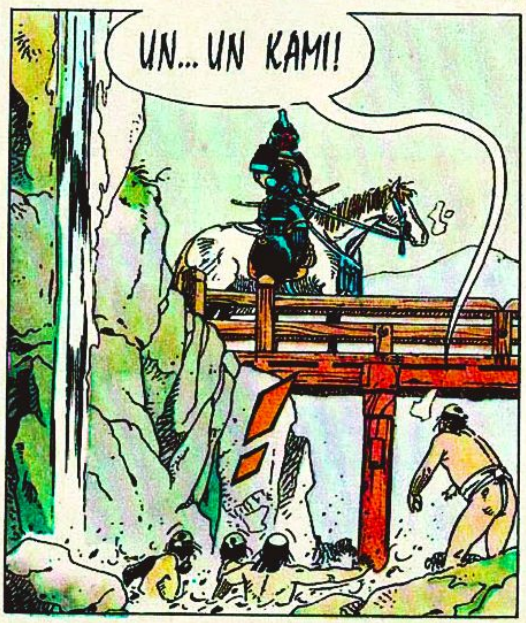

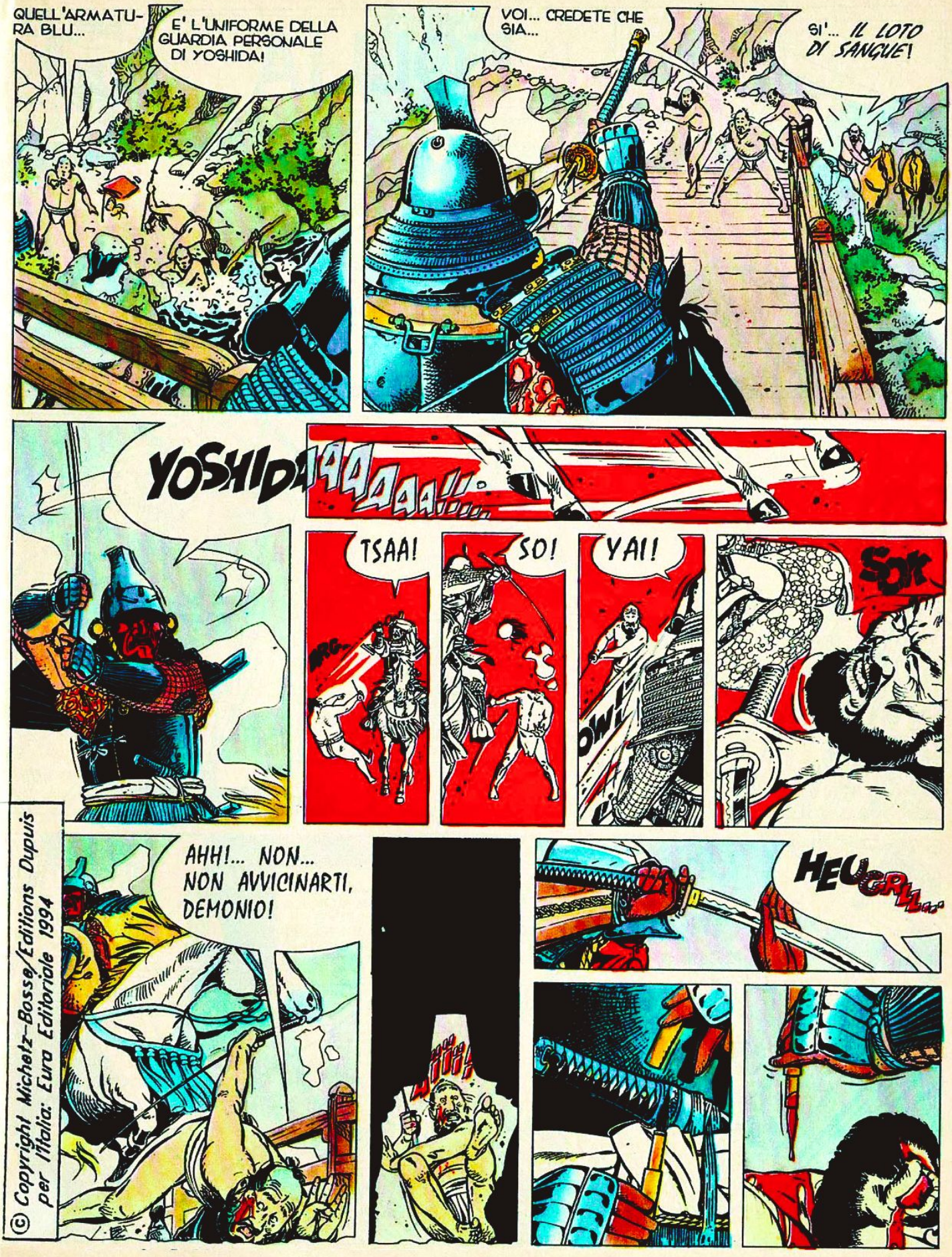

© Copyright Michetz-Bosse/Editions Dupuis per l'Italia: Euro Editoriale 1994

LUNGO IL *COLLE DELLA TIGRE* LA CAROVANA AVANZA LENTA, MA TRANQUILLA. I SUOI MEMBRI, CHE SCORTANO LA PRINCIPESSA ISHI DAL NOBILE MITSURU, IGNORANO CHE NELLA REGIONE STA IMPERVERSANDO UN IGNOTO INDIVIDUO CHE UCCIDE I SAMURAI DI MITSURU E LASCIA SUL LUOGO DELLE UCCISIONI IL SEGNO DEL *LOTO DI SANGUE*. UNA VENDETTA CHE AFFONDA LE PROPRIE RADICI NELLA STORIA DI YOSHIDA, FRATELLO DI MITSURU, CHE PROPRIO QUEST'ULTIMO TRADI' E UCCISE PER USURPARNE IL FEUDO.

E' UN VERO ONORE QUELLO CHE MI FA IL NOBILE MITSURU INVIANDOMI COME GUIDA IL GRANDE MATSUMOTO, CELEBRE PER IL SUO VALORE FIN DALLA BATTAGLIA DI SHEKIGAHARA...

QUESTO VI RENDE MERITO, MATSUMOTO *SAN*. MA...

L'ONORE E' TUTTO MIO, PRINCIPESSA ISHI. IO SONO SOLO UN POVERO SAMURAI CHE CERCA DI FARE IL PROPRIO DOVERE.

... AVREI PREFERITO CHE IL VOSTRO SIGNORE CI AVESSE INVIATO DEGLI UOMINI FORSE MENO PRESTIGIOSI, MA PIU' NUMEROSI.

Testo di BOSSE
Disegno di MICHETZ

SECONDA PARTE

IL NOBILE MITSURU NON E' LO SCIOCCO CHE VOI CREDETE... HA FATTO PIAZZARE I SUOI MIGLIORI SAMURAI LUNGO LA NOSTRA STRADA...

?!?

SUCCEDE QUALCOSA?

NOBILE MURASHIGE!... ABBIAMO SUPERATO IL *COLLE DELLA TIGRE* E... IL PONTE... E' PIENO DI SAMURAI MORTI!

COME?

PER BUDDA!... IL *LOTO DI SANGUE*!... NE ERO SICURO!

UKE! SATO! SHOKI! NAKAZO!... TUTTI MORTI!

PRESTO, TOBEI *SAN*... E' IL MOMENTO DELL'AZIONE! LI PIANGEREMO PIU' TARDI!

MI SCUSO PROFONDAMENTE, MURASHIGE *SAN*, MA DOVREMO MODIFICARE IL NOSTRO ITINERARIO. QUESTA STRADA NON E' PIU' SICURA... MEGLIO ATTRAVERSARE IL LAGO SU QUELLE BARCHE CHE FARNE IL GIRO...

LO STEMMA DEL LOTO DI SANGUE

EVITEREMO COSI' OGNI POSSIBILE IMBOSCATA... TOBEI *SAN* ANDRA' PER LA STRADA AD AVVERTIRE IL NOBILE YEMITSU DEL NOSTRO ARRIVO...

SAGGIA PRECAUZIONE, MATSUMOTO *SAN*... MA SAPPIATE COMUNQUE CHE L'INCOMPETENZA DEI VOSTRI UOMINI SARA' RIFERITA AL VOSTRO SIGNORE.

PREPARATIVI RAPIDI E FINALMENTE LA PRINCIPESSA TOKUGAWA ISHII E IL SUO SEGUITO, A BORDO DI TRE GRANDI BARCHE, PRENDONO IL LARGO SULLE ACQUE DEL LAGO.

NON E' AI PIEDI, MA SULLE CIME DELLE MONTAGNE CHE SI TROVA ORA IL NOSTRO NEMICO PIU' PERICOLOSO.

HMM... AVETE RAGIONE, MURASHIGE SAN. PERDONATE LA MIA MALEDUCAZIONE... FARO' AUMENTARE LA CADENZA DEI REMI.

MA LE NUBI NERE VENUTE DALLE MONTAGNE CORRONO VELOCI. E LA TEMPESTA CHE AVVOLGE LE TRE IMBARCAZIONI E' DELLE PEGGIORI.

KOGARATSU

NON E' QUESTO IL LUOGO NE' IL MOMENTO, MA... GIURO CHE VI RICACCERO' IN GOLA L'INSULTO!

DA QUANDO IN QUA I VERMI ABBAIANO?

SILENZIO! IL MIO ONORE CHIEDE IL VOSTRO SANGUE!

FUOCO! ABBATTETELO!
POW
E' CADUTO! L' HO COLPITO!
!
YAAAA!!
!!
IL KWAÏDAN!
!
AHHH!
HAAH!
IIIHHH!
OUFF
BOM
AHH... GLL...
HA HA!
A NOI DUE, LOTO DI SANGUE! TI FARO' ASSAGGIARE QUESTA SPLENDIDA LAMA...
AH, AH, AH, AH, AH...
MA?!?
AH, AH, AH!
FIGLIO D'UNA SCIMMIA... IO TI...
HA! HA!
AH!
POK

MALEDETTO... I MIEI OCCHI...
HA! HA! HA!
DOVE SEI?... VEDO SOLO ROSSO...
AAAHHHH! INDIETRO!
HA! HA! HA
AHHH...
TIENI!... AH, AH...
HHH... HHH...
AH, AH, AH, AH...

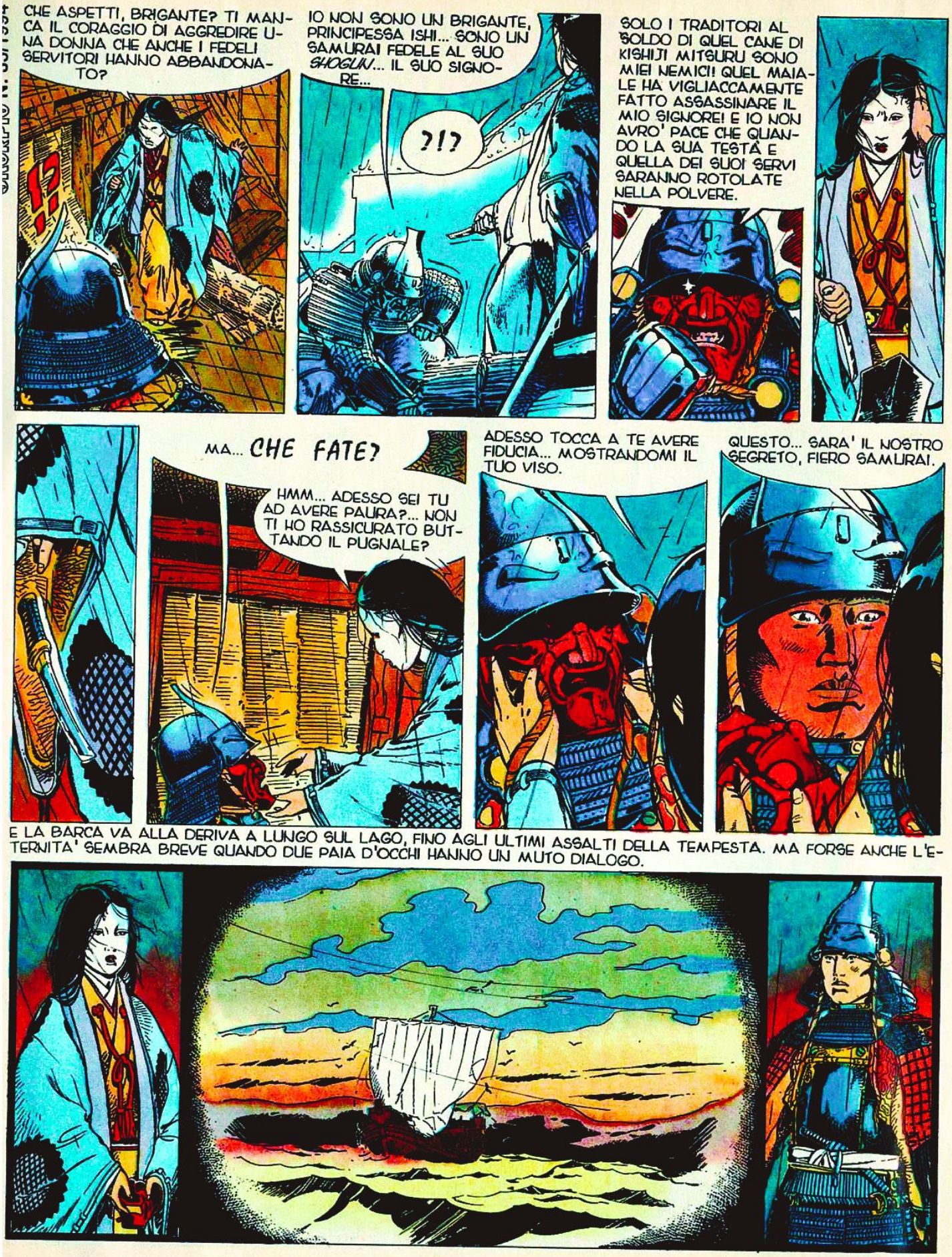
CHE ASPETTI, BRIGANTE? TI MANCA IL CORAGGIO DI AGGREDIRE UNA DONNA CHE ANCHE I FEDELI SERVITORI HANNO ABBANDONATO?
!?
IO NON SONO UN BRIGANTE, PRINCIPESSA ISHI... SONO UN SAMURAI FEDELE AL SUO SHOGUN... IL SUO SIGNORE...
?!?
SOLO I TRADITORI AL SOLDO DI QUEL CANE DI KISHIJI MITSURU SONO MIEI NEMICI! QUEL MAIALE HA VIGLIACCAMENTE FATTO ASSASSINARE IL MIO SIGNORE! E IO NON AVRO' PACE CHE QUANDO LA SUA TESTA E QUELLA DEI SUOI SERVI SARANNO ROTOLATE NELLA POLVERE.
MA... CHE FATE?
HMM... ADESSO SEI TU AD AVERE PAURA?... NON TI HO RASSICURATO BUTTANDO IL PUGNALE?
ADESSO TOCCA A TE AVERE FIDUCIA... MOSTRANDOMI IL TUO VISO.
QUESTO... SARA' IL NOSTRO SEGRETO, FIERO SAMURAI.
E LA BARCA VA ALLA DERIVA A LUNGO SUL LAGO, FINO AGLI ULTIMI ASSALTI DELLA TEMPESTA. MA FORSE ANCHE L'ETERNITA' SEMBRA BREVE QUANDO DUE PAIA D'OCCHI HANNO UN MUTO DIALOGO.

POI, DI COLPO, LA RIVA. QUEL PULLULARE DI LAMPIONCINI. QUELLE GRIDA.

... SINCERAMENTE, MI STUPISCE ANCORA CHE QUEL TERRIBILE BANDITO NON ABBIA TENTATO DI TOGLIERMI LA VITA...

ARRIVA QUALCUNO, PRINCIPESSA... PORTERA' SICURAMENTE INFORMAZIONI SUI NOBILI MURASHIGE E MATSUMOTO...

VOGLIATE SCUSARE SE INTERROMPO IL VOSTRO COLLOQUIO, PRINCIPESSA ISHI, MA ABBIAMO RITROVATO I NOBILI MURASHIGE E MATSUMOTO...

MURASHIGE *SAN* HA UNA BRUTTA BOTTA... L'ABBIAMO AFFIDATO AI MEDICI DEL NOBILE YEMITSU... MATSUMOTO *SAN*, INVECE, DESIDERA PARLARVI... SUBITO.

BENE. CHE ENTRI.

PRINCIPESSA! HO GRAVEMENTE MANCATO! NON POSSO PIU' VIVERE CON UNA SIMILE VERGOGNA... LASCIATE CHE MI FACCIA *SEPPUKU*... *HARA-KIRI*... QUI STESSO.

PER NIENTE!

NON MERITATE L'ONORE DI MORIRE COME UN UOMO! UNA VOLTA A ISHIKARI, CONSIGLIERO' AL VOSTRO SIGNORE, IL NOBILE MITSURU, DI METTERVI AL LAVORO NELLE SCUDERIE.

IO... IO...

... SCUSATEMI.

ERA DAVVERO NECESSARIO DISONORARE COSI' MATSUMOTO *SAN*, PRINCIPESSA?

NON HO FATTO ALTRO CHE SALVARE LA VITA A UN NOBILE SAMURAI CHE PRENDEVA TROPPO SUL SERIO IL *BUSHIDO*... IL CODICE D'ONORE, YEMITSU *SAN*.

E FINALMENTE LA PRINCIPESSA ISHI PUO' RAGGIUNGERE I SUOI APPARTAMENTI. E SUI GIARDINI DELLA GRANDE CASA CALA IL SILENZIO DELLA NOTTE.

MATSUMOTO *SAN*... PUFF... MATSUMOTO *SAN*!

CHE... COS'E' QUESTO RUMORE CHE SUONA DAL FONDO DELLO SCONFORTO DI COLUI CHE ERA MITAJIMA MATSUMOTO E ORA NON LO E' PIU'?... E' FORSE LA VOCE DI UNO DEI SUOI AMICI?

MATSUMOTO *SAN*! VI SALVO DAL DISONORE!... IO... SONO CONVINTO CHE IL *LOTO DI SANGUE* SI NASCONDE NELLA CASA DI YEMITSU!

?!?

COME?... SPIEGATI, TOBEI! PER IL SANTO NOME DI AMATERATSU-O-MI-KAMI... *SPIEGATI!*

LONTANO, VERSO OCCIDENTE, HO SCOPERTO LA BARCA DI CUI QUEL BANDITO SI E' SERVITO PER ATTACCARVI... BEN NASCOSTA IN UN'INSENATURA... E TRACCE DI SANGUE PORTAVANO DAL BATTELLO ALLA CASA DEI SERVI DI YEMITSU.

QUANDO L'ARCHIBUGIERE HA SPARATO... IL *LOTO DI SANGUE* E' CADUTO, VERO? QUEL SANGUE E' IL SUO!

TOBEI *SAN*... TU RIDAI SPERANZA AL MIO CUORE! ECCO LA POSSIBILITA' DI VENDICARE IL MIO ONORE!

VAI! IL PALAFRENIERE DELLA PRINCIPESSA POSSIEDE DEI PICCIONI VIAGGIATORI, CHE ANDRANNO AL CASTELLO DEL NOSTRO SIGNORE... COMPRAGLIENE TRE... NON IMPORTA IL PREZZO... MENTRE IO PREPARO I MESSAGGI!

TENDEREMO UNA TRAPPOLA A QUEL CANE. E GIURO CHE LA SUA TESTA ROTOLERA' NELLA POLVERE!

UN'OMBRA. UN'OMBRA TRA LE OMBRE NEI CORRIDOI DELLA CASA-FORTEZZA.

L'OMBRA DI YEMITSU. UN YEMITSU CHE NON SEMBRA PIU' IL VECCHIO IMPACCIATO DI SEMPRE.

PAZZO... POTEVA ROVINARCI TUTTI...

ADESSO SI GIOCHERA' IL DESTINO DELLA PROVINCIA DI HOSO-I... E SOLO UN'AZIONE IMPROVVISA, FULMINEA PUO' ANCORA SALVARCI...

SILENZIOSO COME SEMPRE, L'ANZIANO SIGNORE HA RAGGIUNTO LA SALA DELL'IDOLO. E HA POSATO IL CORPO ANCORA INERTE DI KOGARATSU AI PIEDI DI BUDDA.

POI LE SUE MANI AGILI HANNO TOCCATO UN PANNELLO NASCOSTO. E SUBITO UN PASSAGGIO SI E' APERTO.

AHH...

DOLORE. DOLORE E LUCI STRANE, COLORATE.

AHHH...

TU MERITI PIU' DELLA MORTE... TU SEI QUEL MISERABILE CANE DEL *LOTO DI SANGUE*!

SIGNORE!... PERDONATEMI... IO... SONO FEDELE ALLO SPIRITO DEL NOBILE YOSHIDA, NOSTRO SOVRANO... IO... NON VOLEVO FARVI CORRERE DEI RISCHI...

TACI! IL TEMPO STRINGE E TU IGNORI TROPPE COSE!... E CI SONO SOLO TRE PERSONE IN TUTTO L'IMPERO CHE SANNO CIO' CHE STO PER RIVELARTI.

VISTO CHE AMI YOSHIDA, POTRAI SERVIRLO... ASCOLTA...

© *Copyright Michetz-Bosse/Editions Dupuis per l'Italia: Eura Editoriale 1994*

SI'. IL VECCHIO YEMITSU HA SCOPERTO CHE PROPRIO IL SUO SAMURAI KOGARATSU E' IL MISTERIOSO *LOTO DI SANGUE*, IL BANDITO CHE UCCIDE I SEGUACI DI MITSURU E CHE HA AGGREDITO ANCHE LA SCORTA DELLA PRINCIPESSA ISHI, SUA OSPITE... PER QUESTO HA DECISO DI RACCONTARGLI UNA STORIA... UNA STORIA CHE COMINCIA... "DODICI ANNI FA, QUANDO TORNAI COI MIEI UOMINI DALL' AVER SOFFOCATO UNA RIVOLTA..."

KOGARATSU

"IO, YEMITSU, ERO ALLORA COMANDANTE DELLA GUARDIA DI YOSHIDA... E AL RIENTRO TROVAI IL PALAZZO IN FIAMME, LA GUARNIGIONE MASSACRATA... E IL NOSTRO SIGNORE MORTO..."

"VISTO TUTTO PERDUTO, DECISI DI SEGUIRE IL MIO SIGNORE NELLA MORTE. IL SOLO MODO PER SFUGGIRE AL DISONORE ERA PER ME IL *SEPPUKU*..."

"MA AVEVO APPENA FINITO I MIEI PREPARATIVI QUANDO SENTII UNA VOCE A ME NOTA... LA VOCE DEL NOBILE YOSHIDA!"

LA TUA MORTE NON MI SERVE, SHIMURA YEMITSU!

!?

"SULL'ACQUA DELLO STAGNO GALLEGGIAVA UN LOTO SCARLATTO... UN LOTO CHE... MI PARLAVA!"

VA' NEI SOTTERRANEI, MIO FEDELE SERVITORE... TROVERAI UNA STANZA SEGRETA... LA' SONO NASCOSTI GLI STRUMENTI DELLA MIA VENDETTA...

POCO DOPO, TROVAI LA STANZA SEGRETA... E DENTRO C'ERA IL FIGLIO DEL NOSTRO SIGNORE E TANTO ORO DA CREARE ED EQUIPAGGIARE UN ESERCITO...

HO!

MA... KISHIJI BANDO... IL FIGLIO DEL NOBILE YOSHIDA... *E' VIVO?*

TERZA PARTE

LO STEMMA DEL LOTO DI SANGUE

Testo di BOSSE
Disegno di MICHETZ

"SI'. IO LO PORTAI QUI E, PER SVIARE LE SPIE DI SUO ZIO MITSURU, LO NASCOSI TRA I CONTADINI..."

"POI, FINGENDOMI UN PO' STUPIDO, RIUSCII A FARMI DIMENTICARE. DOPOTUTTO, NON ERO ALTRO CHE IL POVERO SAMURAI DI UN PICCOLO FEUDO... E POI, I PAZZI NON SONO FORSE SACRI?..."

"NASCONDENDOMI SOTTO IL PRETESTO DI FORMARE UN CORPO DI CONTADINI ARMATI PER PROTEGGERE LE NOSTRE FRONTIERE, RIUSCII A INSEGNARE AL NOSTRO GIOVANE SIGNORE L'ARTE DELLE ARMI E TUTTO CIO' CHE UN *DAIMYO* DEVE CONOSCERE..."

ADESSO L'EREDE E' NEL SUO QUINDICESIMO ANNO E HA L'ETA' PER RIPRENDERE IL COMANDO DEL SUO CLAN. TUTTI GLI SCONTENTI E I SAMURAI DELLA VECCHIA NOBILTA' SAREBBERO STATI PRONTI A SEGUIRLO, SE LA TUA MISERABILE PERSONA, UCCIDENDO ALCUNI DEI SUOI SAMURAI, NON AVESSE RICHIAMATO L'ATTENZIONE DI MITSURU SU QUESTA CASA!

MAESTRO! IO NON VOLEVO TRADIRVI! I *KAMI*... GLI DÈI... MI SONO TESTIMONI!

SENZA VOLERLO, SONO STATO IL PEGGIORE DEI SERVITORI! PRENDETE LA MIA TESTA, MAESTRO!

A NOI LA TUA TESTA SERVE SULLE TUE SPALLE, NAKAMURA KOGARATSU. TU SEI LEALE E CORAGGIOSO... PRESTO MI SERVIRANNO MOLTI UOMINI NOBILI COME TE.

NOBILE KISHIJI BANDO NO MINOWARA!

YEMITSU SAN... DOBBIAMO PASSARE LA FRONTIERA PRIMA DELL'ALBA. L'EREDE NON E' PIU' AL SICURO, QUI.
PURTROPPO, MISHITO SAN... PURTROPPO.

MATSUMOTO HA MANDATO DEI PICCIONI AL SUO PADRONE... IO HO LANCIATO I MIEI FALCONI, MA UNO CI E' SFUGGITO E IN QUESTO MOMENTO VOLA VERSO ISHIKARI PORTANDO UN MESSAGGIO CHE SEGNALA LA PRESENZA DEL LOTO DI SANGUE NELLA VOSTRA DIMORA!

DEI SERVI CHE TAGLIAVANO LEGNAME AL COLLE DEL CAVALLO HANNO AVVISTATO UN GRUPPO DI UN CENTINAIO DI GUERRIERI CHE RISALIVA LA VALLE... POTREBBE ESSERE...
DOBBIAMO PARTIRE SUBITO, YEMITSU SAN! FINCHE' SIAMO IN TEMPO!

NON SE NE PARLA NEPPURE! RIFIUTO DI MOSTRARMI AI MIEI NEMICI VESTITO DA CONTADINO! SE SARO' UCCISO... NON VOGLIO CHE QUEI CANI RIDANO SUL MIO CORPO!

PRESTO, MISHITO SAN... PREPARATE IL NOBILE BANDO! CI RITROVEREMO SULLA STRADA CHE PORTA AL VILLAGGIO... IO MI OCCUPO DEI CAVALLI!

VIENI, KOGARATSU... DEVI PREPARARTI ANCHE TU... E C'E' DA RECUPERARE L'ARMATURA DEL LOTO DI SANGUE!

LA FORTEZZA DI MITSURO, A ISHIKARI.

IL NOBILE MITSURU VEGLIA... I SUOI APPARTAMENTI SONO ANCORA ILLUMINATI.

DICONO CHE, DA UN PO', TERRIBILI INCUBI GLI IMPEDISCONO DI DORMIRE.

INCUBI... SI'... CI SONO INCUBI CHE CI ASSALGONO NEL SONNO... E ALTRI CHE DOBBIAMO AFFRONTARE DA SVEGLI.

AHH... SONO FURIOSO!... HO SEMPRE SOSPETTATO CHE QUEL BASTARDO DI YEMITSU AVREBBE MESSO IN PIEDI QUALCHE COMPLOTTO! MA QUESTO SUPERA ANCHE LA PIU' FOLLE DELLE PREVISIONI... TRADITORE!

MANDATE MESSAGGERI! VOGLIO CHE LA SUA CASA SIA RASA AL SUOLO!... E BLOCCATE ANCHE LE FRONTIERE... NEL CASO TENTASSE DI FUGGIRE!

ANDATE! E NON RICOMPARITEMI DAVANTI SE NON PER PORTARMI LA TESTA DI QUEL CANE!

NON DOVRESTE ARRABBIARVI COSI', MITSURU *SAN*... STATE FACENDO TUTTO QUELLO CHE E' POSSIBILE... LA VOSTRA MEDICINA CINESE VI CALMERA'...

GRAZIE, IKU... MA L'INQUIETUDINE SCONVOLGE IL MIO CUORE AL PENSIERO CHE LA PRINCIPESSA ISHI POTREBBE ESSERE ALLA MERCE' DI QUEL MISERABILE *RONIN*... QUEL BANDITO DEL *LOTO DI SANGUE*!

ISHI E' LA NIPOTE DELLO *SHOGUN* MIO ALLEATO... SE PER DISGRAZIA LE CAPITASSE QUALCOSA DI MALE SULLE MIE TERRE...

E MENTRE NELLA NOTTE BUIA DI ISHIKARI LA SOLA LUCE CHE RESTA ACCESA E' QUELLA DELL' ODIO...

... L'OSCURITA' INTORNO ALLA CASA DI YEMITSU E' ROTTA DA TANTE LAMPADE.
!?!
NIENTE PAURA! SONO SOLO I FEDELI SAMURAI DEL NOBILE MITSURU, MIO SIGNORE, CHE HANNO CIRCONDATO LA CASA SU MIO ORDINE!
E CHI VI PERMETTE DI DARE ORDINI DOPO CHE LA PRINCIPESSA ISHI VI HA DESTINATO A NUTRIRE I BUOI... O I MAIALI?
TWIIIT TW TWIIT!
CHE SUCCEDE QUI?... CHI SONO QUESTI UOMINI CHE CI CIRCONDANO?
SCUSATEMI SE HO PRESO QUESTA INIZIATIVA, PRINCIPESSA, MA CERTI INDIZI MI HANNO DATO LA CERTEZZA CHE IL *LOTO DI SANGUE* SI NASCONDE IN QUESTA CASA! COSI' L'HO FATTA CIRCONDARE IN SEGRETO PERCHE' QUEL VIGLIACCO DI YEMITSU NON POSSA SFUGGIRCI ANCORA UNA VOLTA.
YEMITSU?!?
SI', PRINCIPESSA... FORSE CHE LA SUA ASSENZA NON LO TRADISCE?

GIUSTO, MATSUMOTO *SAN*... E PRIMA DI FARE UN PROCESSO BISOGNA TROVARE L'IMPUTATO... NO?

SAMURAI! CERCATE DAPPERTUTTO E PORTATE QUI YEMITSU... POSSIBILMENTE VIVO!

FATE PARLARE I SERVI! VOGLIO QUI *LOTO DI SANGUE*!

POSSIBILE CHE QUEL VECCHIO... E QUEL TERRIBILE BANDITO SIANO LA STESSA PERSONA? STENTO A CREDERLO.

SI'... STENTO DAVVERO A CREDERLO.

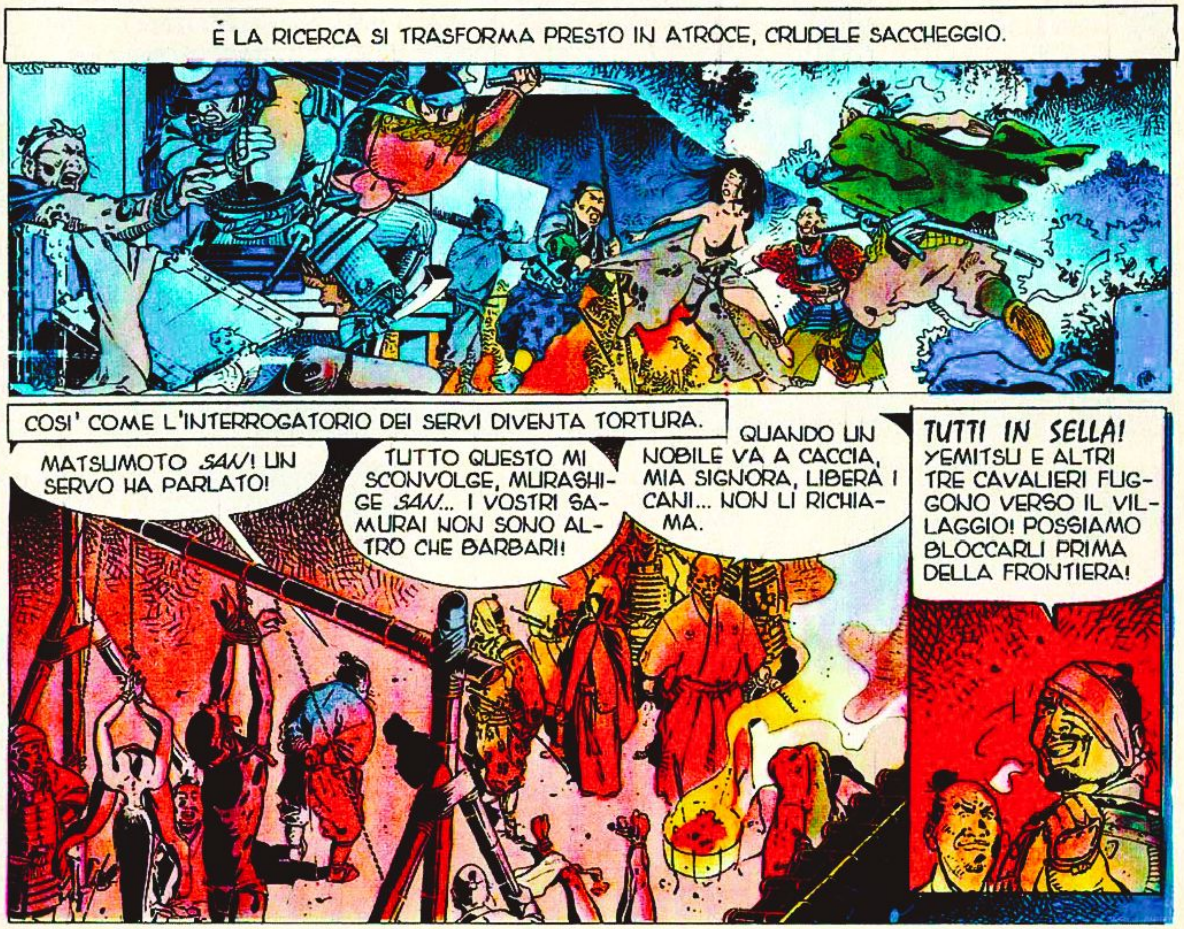
E LA RICERCA SI TRASFORMA PRESTO IN ATROCE, CRUDELE SACCHEGGIO.
COSI' COME L'INTERROGATORIO DEI SERVI DIVENTA TORTURA.
MATSUMOTO *SAN*! UN SERVO HA PARLATO!
TUTTO QUESTO MI SCONVOLGE, MURASHIGE *SAN*... I VOSTRI SAMURAI NON SONO ALTRO CHE BARBARI!
QUANDO UN NOBILE VA A CACCIA, MIA SIGNORA, LIBERA I CANI... NON LI RICHIAMA.
TUTTI IN SELLA! YEMITSU E ALTRI TRE CAVALIERI FUGGONO VERSO IL VILLAGGIO! POSSIAMO BLOCCARLI PRIMA DELLA FRONTIERA!

IL VILLAGGIO!
MA... NON C'E' NESSUNO!... IL VILLAGGIO E' VUOTO!
EH?... PRESTO... POSSONO AVER PRESO SOLO UNA STRADA... QUELLA DELLA FRONTIERA!
NON VANNO MOLTO LONTANO.
EHI!... GUARDATE... LA' DAVANTI...
UNA BARRICATA!... HANNO ERETTO UNA BARRICATA SUL PONTE!
AH... AH... AH! IL VECCHIO YEMITSU CREDE DAVVERO DI AVER FATTO DEI GUERRIERI DI QUEI MISERABILI BIFOLCHI?
AH... AH! GLI MOSTREREMO CHE SI SBAGLIA!
DITE CHE SCAPPERANNO O MORIRANNO DI PAURA? AH... AH!
HO! HO! HO!

DIAMOGLI UNA LEZIONE DI CUI TUTTI I BIFOLCHI DEL GIAPPONE SI RICORDERANNO TREMANDO PER SECOLI!
AVANTI!
MA... CHE C'E' SUL PONTE?
!
ATTENTI! E' OLIO!
!?
ADESSO!
RAGGRUPPATEVI! ALLONTANATE I CAVALLI!
AAAAH!!!
ABBIAMO SOTTOVALUTATO QUESTI BASTARDI... CI FARANNO A PEZZI!
RITIRATA! RITIRATA!... RITIRIAMOCI FINCHE' SIAMO IN TEMPO!
CI... CI MASSACRERANNO TUTTI!
CAH!
YOOOOOI!!!
AH... AH... AH!
AR! HAR!! HAR! HAK! HAR
!?
QUESTA RISATA...
IL LOTO DI SANGUE! NE SONO SICURO!

IO, NOBOTSUKU MATSUMOTO, TI SFIDO, *LOTO DI SANGUE*! VIENI A BATTERTI... MOSTRAMI IL TUO CORAGGIO...
... O SEI FORSE UNO SPORCO CONTADINO, TRAVESTITO DA SAMURAI?
!?
ADAM!
SCAPPATE, SIGNORE!... L'OLIO... *L'OLIO!*
?
BRUCERA' TUTTO!
HEEEEEE!
BRUCIOOOO!
SIGNORE!
DISPONETE DEGLI ARCIERI LUNGO LA RIVA... NON AVRO' PACE FIN QUANDO LA TESTA DI QUEL CANE NON SARA' INFILZATA SU UNA PICCA!

I DUE SAMURAI SONO AVANZATI SULLA STRADA CHE CONDUCE ALLA FRONTIERA.

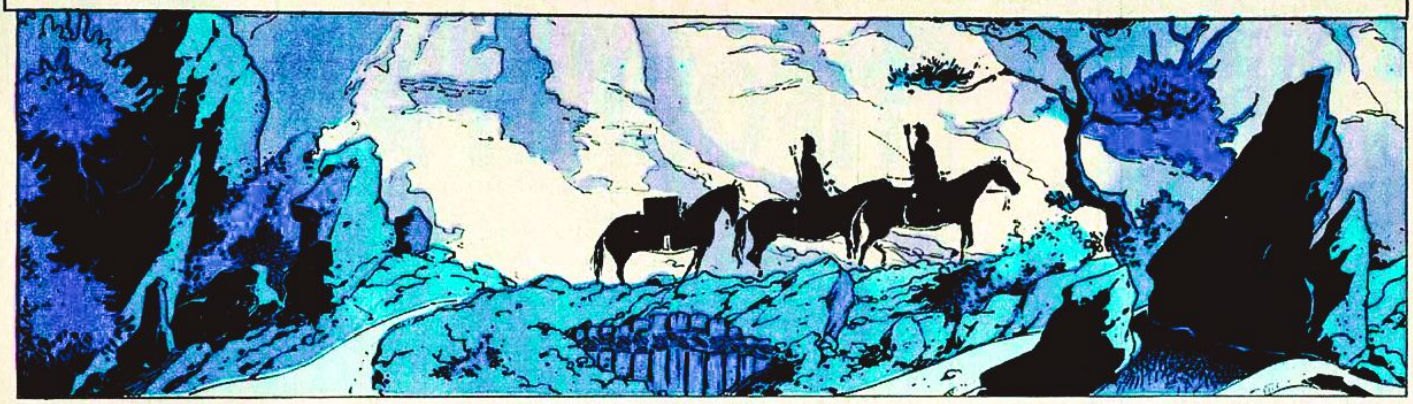

I DUE SAMURAI... E UNO E' KISHIJI BANDO NO MINOWARA... IL FIGLIO DEL LEGGENDARIO YOSHIDA.

NON ESSERE TRISTE... ERA IL SUO *KARMA*... IL SUO DESTINO, QUELLO DI SACRIFICARSI PER COPRIRE LA MIA RITIRATA... AFFIDARGLI QUESTO COMPITO ERA IL PIU' GRANDE ONORE CHE POTESSI FARGLI.

LO COMPRENDO... LA GLORIA DEL MIO SIGNORE YEMITSU E' IMMENSA... E LA SUA MORTE SARA' UN ESEMPIO PER TUTTI I VOSTRI SOSTENITORI...

MOLTO BENE, KOGARATSU *SAN*... IL GRIDO DI *YOSHIDA* SARA' IL SEGNALE PER IL NOSTRO INTERVENTO...

© Copyright Michetz-Bosse/Editions Dupuis per l'Italia: Eura Editoriale 1994

E I CONTADINI SI BATTONO SUL PONTE CONTRO I SAMURAI DI MITSURU. SI BATTONO PER CONSENTIRE A BANDO, FIGLIO DEL COMPIANTO YOSHIDA, DI ALLONTANARSI SCORTATO DA KOGARATSU E DA MISHIMO. SI BATTONO SENZA SAPERE CHE IL VERO *LOTO DI SANGUE* NON E' CHI LI COMANDA, MA PROPRIO QUEL KOGARATSU CHE HANNO IMPARATO A STIMARE.

KOGARATSU

Testo di BOSSE
Disegno di MICHETZ

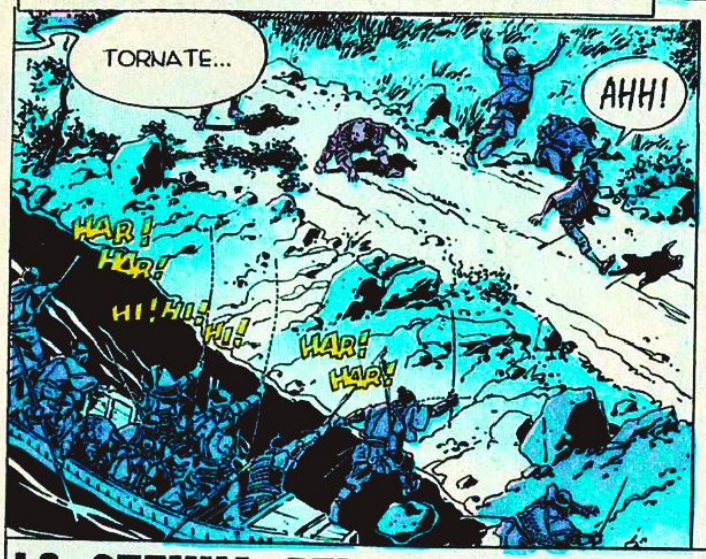

LO STEMMA DEL LOTO DI SANGUE — QUARTA PARTE

RHAAH!

YAHAHH!
OOOH!
IIIHHH!

AHH! NO!... NOOO!

NO... TI PREGO, SIGNORE... UCCIDIMI, MA NON FARMI SOFFRIRE...
HA!
HA! HA!
HO!
HA! HA!
HA!

TRANQUILLIZZATI, SCIMMIA URLANTE... IH... IH... A NOI INTERESSANO SOLO LE TUE OREC-CHIE...

E LA RESISTENZA CONTINUA.
ARRENDITI, *LOTO DI SANGUE*! NON TI RESTA CHE PIEGARTI ALLA LEGGE DEL VINCITORE!
SOLO IL BAMBU' SI PIEGA QUANDO INFURIA LA TEMPE-STA, MATSUMOTO *SAN*! L' ACCIAIO SI SPEZZA!

YOSHIDAA
AH!

E FINAL-MENTE SA-PRO'!

YEMITSU!
NE ERO SICURO!

LONTANO DALLA BATTAGLIA, KOGARATSU E' SALITO PIANO FINO ALLE ROCCE SOPRA IL POSTO DI FRONTIERA.

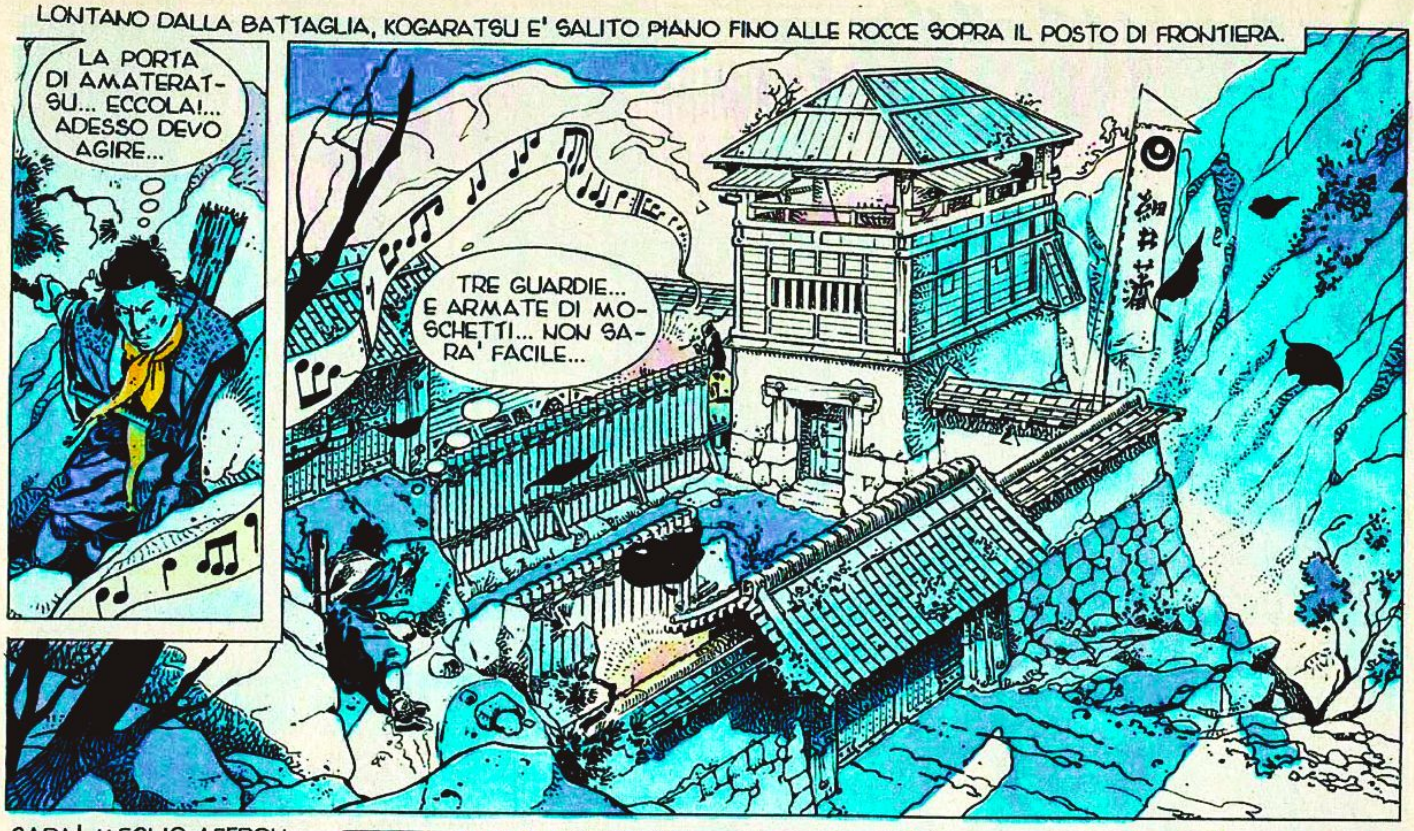

PER I KAMI... SPERO CHE LE ALTRE GUARDIE...
CHLANC!
AHH!... QUESTO DOLORE... LA FERITA MI SI E' RIAPERTA...
HOP!..
AVETE QUALCHE PROBLEMA, KAMPAI SAN?
EH?... EHM... NO... VA TUTTO BENE, GRAZIE...
AH... MEGLIO COSI', KAMPAI SAN. AVEVO SENTITO UN RUMORE... E LE MIE ORECCHIE SONO MIGLIORI DEI MIEI POVERI OCCHI...
PURTROPPO NON VALGO PIU' MOLTO... QUANDO PENSO CHE UN TEMPO ERO FORTE COME UNA QUERCIA...
NON HO SCELTA... ANCHE SE MI DISPIACE...
AH!
WZZZZZZZ...
WHHHHH...
THOK

NON DEVO SVENIRE... NON ADESSO!
APRIRE LA PORTA... SI'... DEVO APRIRE LA PORTA PER IL MIO SIGNORE... IL NOBILE BANDO...
AHH...
SPERO NON SIA CAMBIATO NIENTE DA QUANDO HO VISITATO QUESTI POSTI CON YEMITSU SAN, DA BAMBINO...

AMIDA E' CON ME... LA POLVERE DA SPARO E' SEMPRE NELLO STESSO POSTO...
?
ECCO UNA PICCOLA SORPRESA PER I LACCHE' DI QUEL CANE DI MITSURU...
FFFRRRWFF
!?!
HANO-NE!
HO!
SCAPPARE!

KAMPAI! SHINKO! AIUTO!... CI ATTACCANO!
AHH!
NON CHIAMARE PIU' GLI ALTRI... SONO STATI UCCISI!
IL NOBILE BANDO E' IMPAZIENTE.
PER I KAMI... CHE FA QUEL FANFARONE DI KOGARATSU?... CHE IL SUO CORAGGIO SIA MINORE DELLA SUA PRESUNZIONE?
NOBILE BANDO!... ARRIVA UN GRUPPO DI CAVALIERI!
ALLORA YEMITSU SAN E SUOI BIFOLCHI DEVONO ESSERE MORTI... E SE QUEL GIOVANE GALLETTO NON SI SBRIGA, A NOI NON ANDRA' MOLTO MEGLIO...
SALTERA' TUTTO... SE NON AGISCO IN FRETTA, SONO PERDUTO!
HOSSs...
TSAAAa!

DEVO SGANCIARMI... PRESTO!
FROOM
MALEDETTO! HAI UCCISO WAKARU, MA NON SCAPPERAI!
MMMMOOOOOWMMMMMMWOO
LA PORTA DI AMATERATSU... E' SALTATA!
QUEL KOGARATSU E' UN VERO DEMONIO! AVANTI, SIGNORE!

...
LA MIA MISSIONE... APRIRE LA PORTA...
IL SEGNALE... AVVERTIRE IL NOBILE BANDO...
YOSHIDAAA! YOSHIDAAAAA!
YOSHIDA... YOSHIDA...
SBRIGATI, MISHITO SAN! I CAVALIERI DI MITSURU CI TALLONANO... SAREBBE DA STUPIDI FARSI PRENDERE, NO?

TRE CAVALIERI AVANZANO SULLA MONTAGNA CHE LA LUCE DELL'ALBA RENDE QUASI IRREALE.

NELL'ARIA PURA DEL MATTINO, DUE COLONNE DI FUMO. UNA DALLA PORTA DI AMATERATSU, L'ALTRA DAL FEUDO DI YEMITSU.

HA PERSO UN MAESTRO... E HA GUADAGNATO UN SIGNORE.

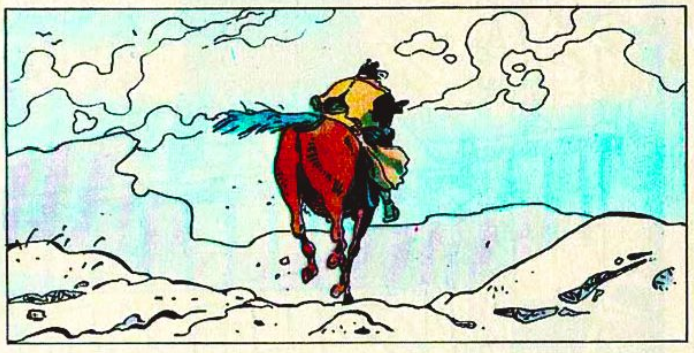

E I CAVALIERI DI MITSURU SONO ARRIVATI ALLA FRONTIERA.

GUARATE QUEL *SASHIMO-NO* CHE BRUCIA... PORTA IL NOME DELLA NOSTRA PROVINCIA... HOSO-I.

LONTANO, KISHIJI BANDO NO MINOWARA, ACCOMPAGNATO DA KOGARATSU E MISHIMO, E' ORMAI AL SICURO. E FARA' DI TUTTO PER APPICCARE QUELL'INCENDIO CHE UNA STRANA PROVEGGENZA HA FATTO BALENARE DAVANTI AGLI OCCHI DI MATSUMOTO *SAN*.

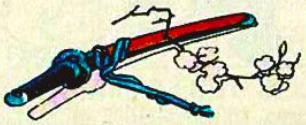

© Copyright Michetz-Bosse/Editions Dupuis per l'Italia: Euro Editoriale 1994

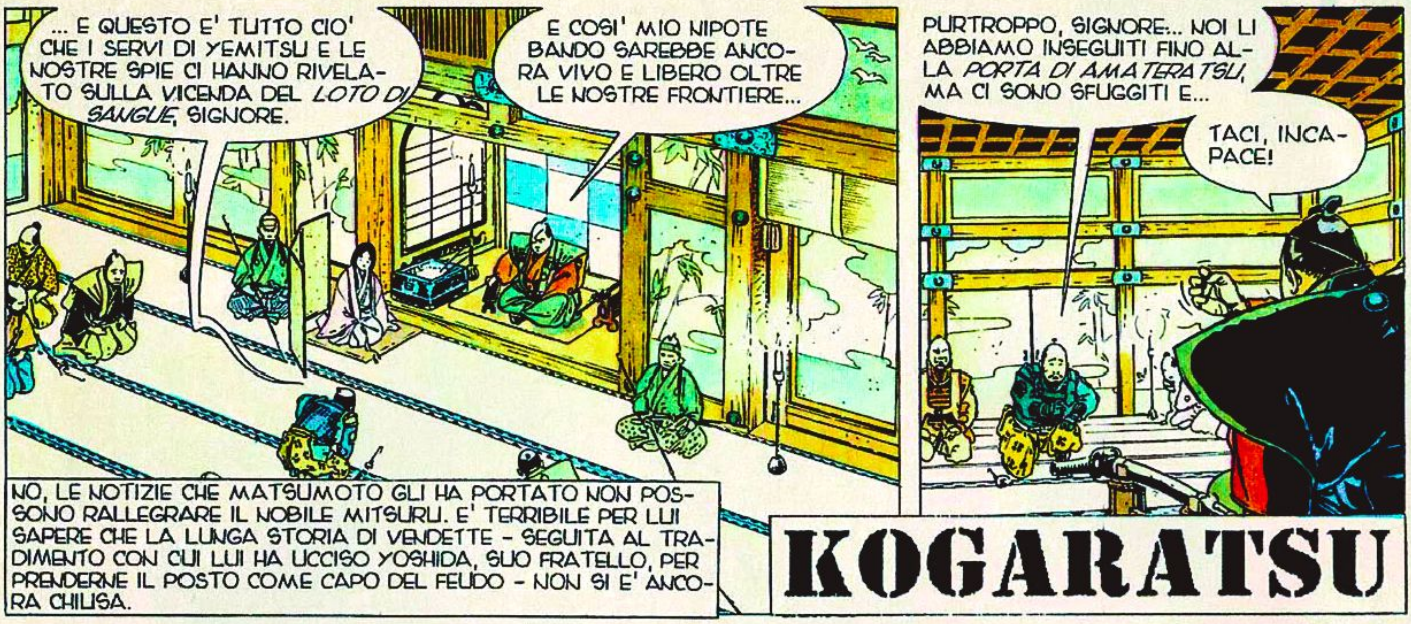

KOGARATSU

IL TESORO DEGLI ETAS

Testo di BOSSE
Disegno di MICHETZ

PRIMA PARTE

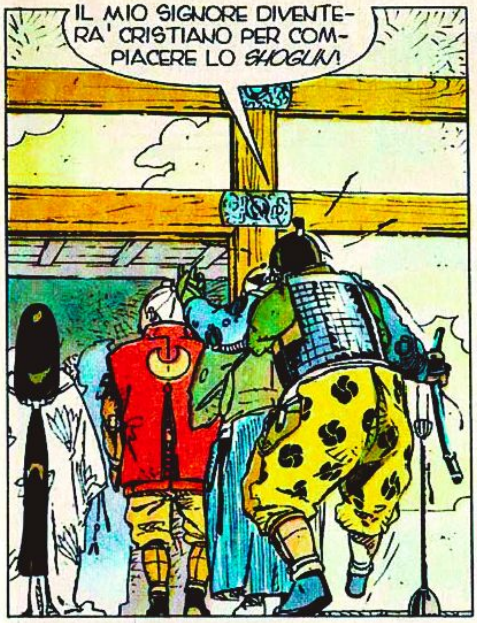
IL MIO SIGNORE DIVENTERA' CRISTIANO PER COMPIACERE LO *SHOGUN*!

E DOPO SPOSERA' LA NOBILE ISHI E DIVENTERA' SUO NIPOTE PER MATRIMONIO... E SUO ALLEATO.

DA PARTE SUA, IL NOBILE MITSURU SI ASPETTA CHE... UNA VOLTA CHE LUI SIA DIVENTATO CRISTIANO, ANCHE LO *SHOGUN* E I BARBARI DEL SUD GLI DARANNO I MOSCHETTI CHE GLI HANNO PROMESSO.
HMM?... AH, SI'... I MOSCHETTI... CERTO.

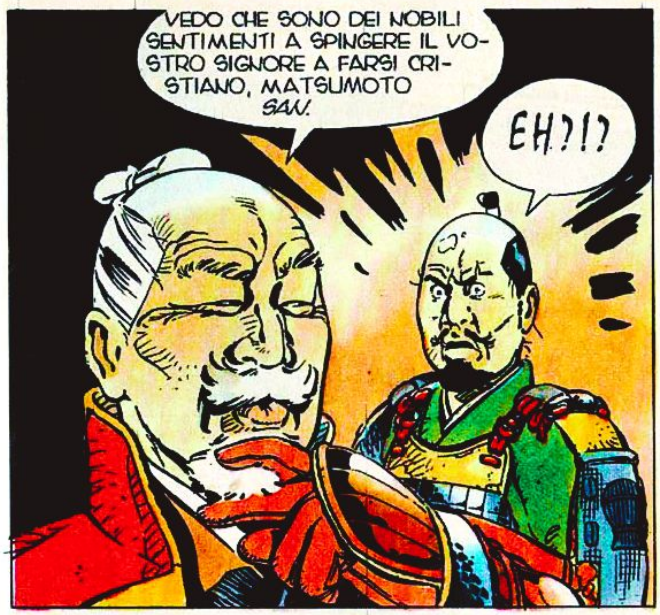
VEDO CHE SONO DEI NOBILI SENTIMENTI A SPINGERE IL VOSTRO SIGNORE A FARSI CRISTIANO, MATSUMOTO *SAN*.
EH?!?

AH, AH... MATSUMOTO *SAN* E' UN GRANDE GUERRIERO, MA UN PESSIMO POLITICO... NON TROVATE, PRINCIPESSA ISHI?

MA... VOI PIANGETE?

OH, CERTO... VI COMPRENDO. NON E' PIACEVOLE SPOSARE UN UOMO COME IL NOBILE MITSURU... MA PURTROPPO E' FARDELLO DEI GRANDI PIEGARSI ALLE ESIGENZE DELLA STORIA...

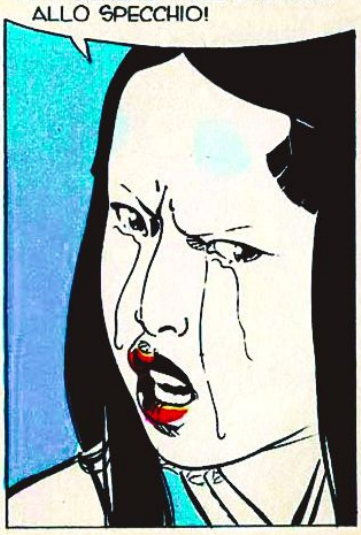
A VOLTE... A VOLTE PREFERIREI ESSERE L'ULTIMA DELLE CONTADINE! ALLORA NON MI VERGOGNEREI A GUARDARMI ALLO SPECCHIO!

KISHIJI MITSURU, SIGNORE DI *MOSO-I*, SI E' RIFUGIATO NEI PROPRI APPARTAMENTI.

BA... BANDO E' VIVO!... E SICURAMENTE MI ODIA!... ODIA ME... CHE HO FATTO TANTO PER QUESTA PROVINCIA!

SIGNORE... VI PREGO... CERCATE DI CALMARVI...

BISOGNA FARGLI SAPERE... CHE IO NON SONO CATTIVO, DOPOTUTTO... SE MIA MADRE FOSSE ANCORA QUI, GLI POTREBBE SPIEGARE...

MA IO SONO QUI, MITSURU... FIGLIO MIO!

!?

MADRE!... SEI TORNATA... GRAZIE... E GRAZIE ANCHE A VOI, PADRE... SIETE TORNATI TRA I VIVI... OHH...

E' VERO CHE HO FATTO ASSASSINARE MIO FRATELLO YOSHIDA, MADRE... MA TU PARLERAI A BANDO... DEVE CAPIRE CHE... QUANDO HO UCCISO SUO PADRE... VOLEVO SOLO RAFFORZARE IL FEUDO FAMILIARE!

GUARDATELO, IL MIO PICCOLO... FA ANCORA COME QUANDO ERA BAMBINO E SUO FRATELLO LO PICCHIAVA...

武道

IO... NON VOLEVO LA SUA MORTE, PADRE. VE LO GIURO!... VOLEVO SOLO... IL FEUDO!

SU, FIGLIO MIO... ADESSO SEI GRANDE. E ALLA TUA ETA' C'E' UNA COSA CHE DEVI SAPERE...

IN QUESTO GENERE DI COSE BISOGNA UCCIDERE TUTTI... DAL CAPO DEL CLAN AL PIU' PICCOLO DEI SAMURAI... O CI SI ESPONE A CERTI INCONVENIENTI...

OGGI E' TROPPO TARDI. IL FIGLIO DI TUO FRATELLO E' VIVO E VERRA' A PRETENDERE CIO' CHE E' SUO... E PORTERA' CON SE' UN ESERCITO...

MA... NO!... NOOO!

NON... NON DEVE VENIRE... HMMFF... NO! NON CON UN ESERCITO!... VOI DOVETE CAMBIARE LE COSE...

SIGNORE... NOBILE SIGNORE... VI PREGO...

MITSURU... IL RISO CHE GERMOGLIA OGGI E' STATO SEMINATO IERI... NON C'E' NIENTE DI ECCEZIONALE SE LA LAMA CHE TU HAI PIANTATO NEL CUORE DI TUO FRATELLO HA GENERATO OGGI UN ALBERO DI ODIO ...

NON... NON ANDATE VIA... ASPETTATE...

NO... DATEMI... ALMENO UN SEGNO... UN SEGNO DEL FUTURO...

SEI SICURO DI VOLER CONOSCERE L'AVVENIRE? LO DESIDERI DAVVERO?

IO... UN SEGNO, PADRE... DATEMI SOLO UN SEGNO...

HI!HI!HE!

ECCOLO!

EEE

¡¡A!H

VOI MI INGANNATE... IO... IO VI MALEDICO!

IO VI MA...

LA VOCE DI KOGARATSU, IL SAMURAI DEL NOBILE YEMITSU, UCCISO DAGLI UOMINI DI MITSURU, SI E' FATTA DURA.

SONO D'ACCORDO CON TE, MISHITO SAN. LA MISSIONE CHE CI HA AFFIDATO IL NOSTRO SIGNORE VIENE PRIMA DI TUTTO... MA CHE DIFFERENZA FA SE NOI PASSIAMO PER I MONTI O PER IL LAGO SHIKATSU?

VUOI RIVEDERE IL VILLAGGIO DEL NOBILE YEMITSU, EH? COMPRENDO I TUOI SENTIMENTI, KOGARATSU SAN, MA IL NINJA AFFERMA CHE LA STRADA DEL LAGO E' TROPPO PERICOLOSA... RISCHIAMO DI INCONTRARE GLI UOMINI DI MITSURU.

IL NINJA DICE... IL NINJA AFFERMA... CHE IMPORTA LA PAROLA DI UN NINJA? FORSE CHE LORO NON SONO FAMOSI PER LA LORO PERFIDIA E LA LORO MANCANZA DI LEALTA'?

NON STA A ME GIUDICARE LE AZIONI DEL NOBILE BANDO, NOSTRO SIGNORE, MA... A COSA PENSAVA QUANDO HA MESSO CON NOI QUESTO ASSASSINO? HA FORSE PIU' FIDUCIA IN UN MERCENARIO CHE NEI SUOI STESSI SAMURAI?

PFSHHH!

BASTA COI TUOI INSULTI, NINJA! SE NON FOSSE PER LA MIA MISSIONE, AVREI FATTO ROTOLARE DA TEMPO LA TUA TESTA IN UN CANALE DI SCOLO!

LA TUA PRESENZA E' COME QUELLA DELLE ARMI DA VILI CHE MI COSTRINGE A PORTARE IL MIO SIGNORE... INSOPPORTABILE E DEGRADANTE!

KOGARATSU SAN... IL NOSTRO SIGNORE VOLEVA SOLTANTO AIUTARCI A TROVARE QUELL'UOMO CHE CI DEVE GUIDARE LAGGIU', TRA LE COLLINE, NON LONTANO DAL VILLAGGIO DI ABUTA.
LO SO, MISHITO SAN... MA CHE QUESTO CANE NINJA VOGLIA GUIDARE LA NOSTRA CONDOTTA... E' UNA COSA CHE NON SOPPORTO.
MA... KOGARATSU SAN! CHE FAI?
MICHETZ

PER TUTTA LA NOTTE HANNO LOTTATO CONTRO LA TORMENTA. ED E' L'ALBA QUANDO SI AVVICINANO ALLE TERRE DEL COMPIANTO YEMITSU.

!?
AAAAAAAA
!
PWOFF
OUCH!
MA... IO LO CONOSCO! E' HAKUSHI, IL NANO... UN BOSCAIOLO DELLA MONTAGNA!
AH! AH! AH...
?
KOGARATSU SAN! VI AVEVO PRESO PER UN UOMO DI QUEL CANE DI MITSURU! SCUSATE LA MIA FURIA... MA, DOPO CHE HANNO BRUCIATO IL VILLAGGIO, LE LORO PATTUGLIE SONO FREQUENTI NELLA VALLE...
E TU, HAKUSHI, FEDELE AL NOSTRO DEFUNTO SIGNOR YOSHIDA... TU ATTACCHI QUELLI CHE RESTANO ISOLATI?... MA LO FAI PER CORAGGIO E LEALTA'... O QUESTA E' SOLO L'OCCASIONE PER DARTI ALL'OMICIDIO E ALLA RAPINA?
BE'... BISOGNA PUR VIVERE, SIGNORE. E POI, PIU' NESSUNO PROTEGGE GLI SVENTURATI SUPERSTITI CHE SI SONO RIFUGIATI SULLA MONTAGNA... AH, SE IL NOBILE YEMITSU FOSSE ANCORA QUI A GUIDARCI...
MA PURTROPPO ORA NON PUO' FARE ALTRO CHE DIFENDERE LA PORTA DEL SUO VILLAGGIO... EH, EH...
COSA?... CHE VUOI DIRE?

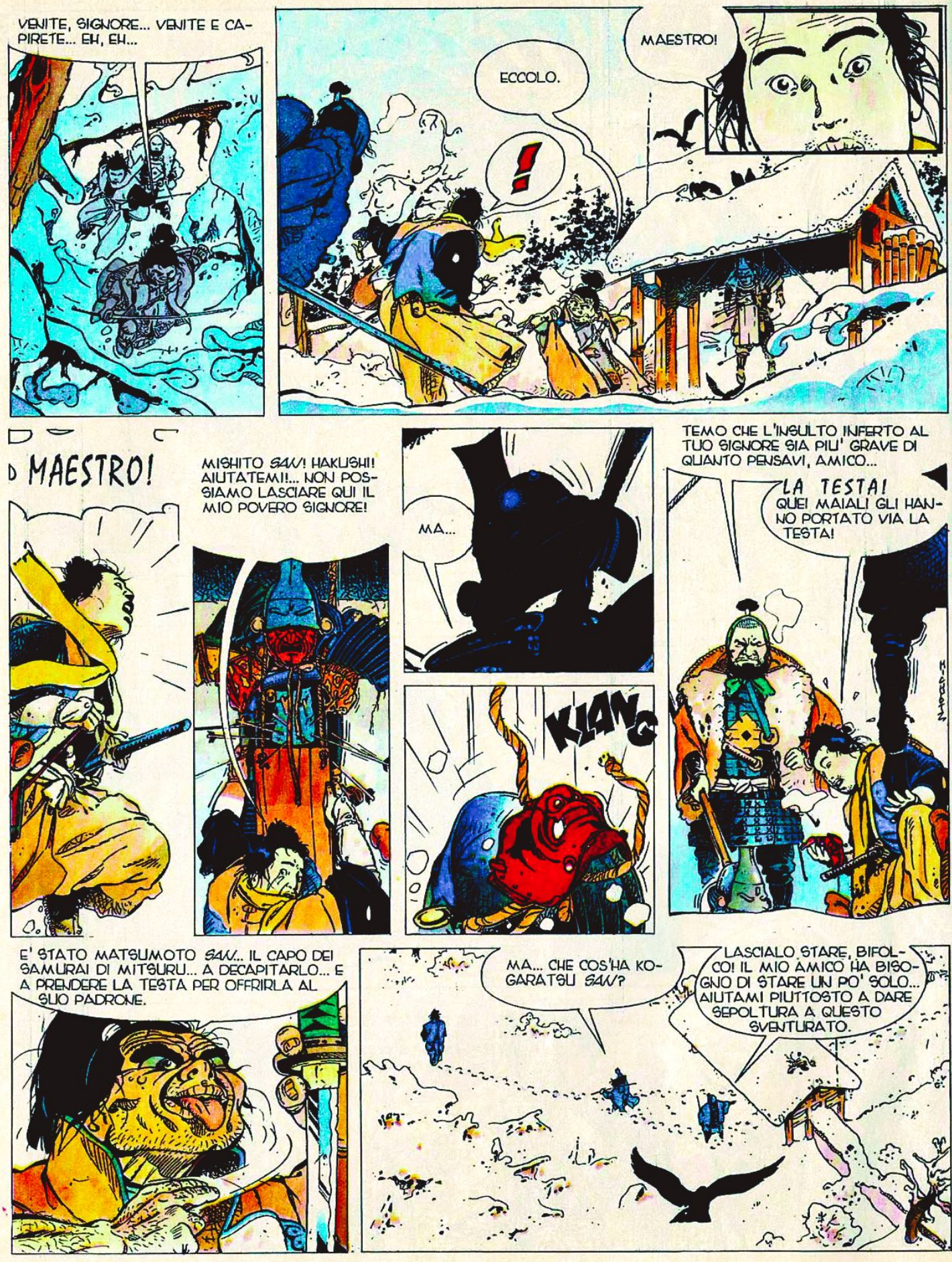
VENITE, SIGNORE... VENITE E CAPIRETE... EH, EH...
ECCOLO.
!
MAESTRO!
MAESTRO!
MISHITO SAN! HAKUSHI! AIUTATEMI!... NON POSSIAMO LASCIARE QUI IL MIO POVERO SIGNORE!
MA...
KLANG
TEMO CHE L'INSULTO INFERTO AL TUO SIGNORE SIA PIU' GRAVE DI QUANTO PENSAVI, AMICO...
LA TESTA! QUEI MAIALI GLI HANNO PORTATO VIA LA TESTA!
E' STATO MATSUMOTO SAN... IL CAPO DEI SAMURAI DI MITSURU... A DECAPITARLO... E A PRENDERE LA TESTA PER OFFRIRLA AL SUO PADRONE.
MA... CHE COS'HA KOGARATSU SAN?
LASCIALO STARE, BIFOLCO! IL MIO AMICO HA BISOGNO DI STARE UN PO' SOLO... AIUTAMI PIUTTOSTO A DARE SEPOLTURA A QUESTO SVENTURATO.

SI'. KOGARATSU HA BISOGNO DI SOLITUDINE. DI PENSARE. DI RICORDARE.

DI RIVEDERSI QUANDO CAVALCAVA CON MISHITO DIETRO KISHIJI BANDO, IL LORO SIGNORE, MENTRE YEMITSU MORIVA PER COPRIRE LA LORO FUGA.

DI RIVIVERE IL MOMENTO IN CUI, PER SFUGGIRE AL TERRIBILE ZIO, BANDO DECISE DI TROVARE RIFUGIO PRESSO DEI SIGNORI VICINI, ANTICHI SAMURAI DI SUO PADRE.

POICHE' RICONOSCI IN ME IL SANGUE DEL TUO DEFUNTO SIGNORE, NON TI RESTA CHE OBBEDIRMI...

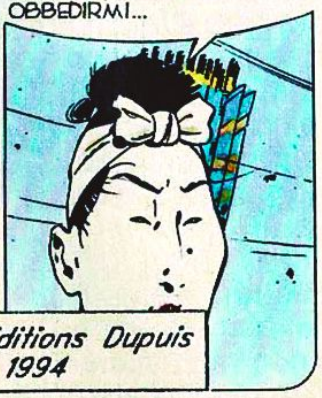

© Copyright Michetz-Bosse/Editions Dupuis per l'Italia: Eura Editoriale 1994

SI'. KOGARATSU RICORDA. RICORDA QUANDO HA ACCOMPAGNATO IL NOBILE BANDO NEL VILLAGGIO DI IHARA SENSO.

SECONDA PARTE

IL TESORO DEGLI ETAS

KAKEÏ SAN! SE NON ATTRIBUISSI LA VOSTRA INSULTANTE CONDOTTA ALLO SCETTICISMO, LA VOSTRA TESTA SAREBBE GIA' ROTOLATA AI MIEI PIEDI!

BENE... QUANDO QUELL'ASSASSINO DI MIO ZIO MITSURU HA USURPATO LA NOSTRA PROVINCIA, VOI AVETE PREFERITO RITIRARVI TRA QUESTI MONTI PIUTTOSTO CHE SERVIRE LUI... E COSI' SIETE RIMASTI FEDELI ALLO SPIRITO DI MIO PADRE... MA SIETE STATI LONTANI TROPPO A LUNGO DALLA CORTE DI ISHIKARI... E PIU' CHE SAMURAI ORA SEMBRATE BANDITI... O CONTADINI!

MA NON TEMETE. TUTTO TORNERA' A POSTO. QUANDO, ALLA TESTA DI UN ESERCITO... NOI AVREMO CACCIATO QUEL TRADITORE DI MITSURU DAL TRONO DEI KISHIJI, CONOSCERETE DI NUOVO GLI ONORI E IL FASTO DEL VOSTRO RANGO.

Testo di BOSSE
Disegno di MICHETZ

KOGARATSU

NOBILE BANDO! NOI VI SIAMO DEVOTI, NON DUBITATE... MA SIAMO POVERI E I NOSTRI UOMINI SONO MALE EQUIPAGGIATI E POCO ADDESTRATI. FARE GUERRA A MITSURU SAREBBE UN SUICIDIO!

NIENTE E' MENO VERO, FUJITA SAN. MIO PADRE, NELLA SUA GRANDE BONTA', MI HA LASCIATO UNA CARTA PER AFFRONTARE QUESTA LOTTA... UNA CARTA VINCENTE!

QUANDO MISHITO E KOGARATSU AVRANNO RIPRESO FORZE, LI MANDERO' IN UN PUNTO SEGRETO DELLA COSTA A RECUPERARE IL TESORO. E NOI LI ASPETTEREMO QUI PREPARANDO I PIANI D'ATTACCO.
MA ANZITUTTO, KAKEÏ *SAN*, VERRO' AL TUO VILLAGGIO. I TUOI ARMIERI SONO FAMOSI E IO VOGLIO CHE I MIEI SAMURAI ABBIANO IL MEGLIO.
NON SARETE DELUSO, MIO SIGNORE.
VOI MI ASPETTERETE QUI. FATTI CURARE QUELLA SPALLA, KOGARATSU *SAN*. E... NIENTE SCIOCCHEZZE. SIAMO OSPITI DI AMICI.
BENE, SIGNORE.
CALAVA LA NOTTE, QUANDO IL NOBILE BANDO SI ALLONTANO'.
VIENI, AMICO MIO... QUELL'INSEGNA MI SEMBRA INVITANTE...
AHH! ECCO I FAMOSI SAMURAI! VEDO CHE VI SERVE UN BUON BAGNO, UN PASTO SERIO E UN PO' DI RIPOSO... LE MIE RAGAZZE SI OCCUPERANNO DI VOI!
?!
NO... LASCIATEMI... MISHITO *SAN*... NON ABBANDONATEMI TRA LE MANI DI QUESTE FURIE!
HI!
HOOO!
UN TESORO E' UNA TENTAZIONE.
SAREMMO STUPIDI A LASCIARCI SCAPPARE L'OCCASIONE. ABBIAMO BISOGNO DI QUEL TESORO QUANTO QUELLA GIOVANE SCIMMIA PRESUNTUOSA! PROPONGO DI FAR SEGUIRE I SUOI UOMINI... CI CONDURRANNO AL NASCONDIGLIO!

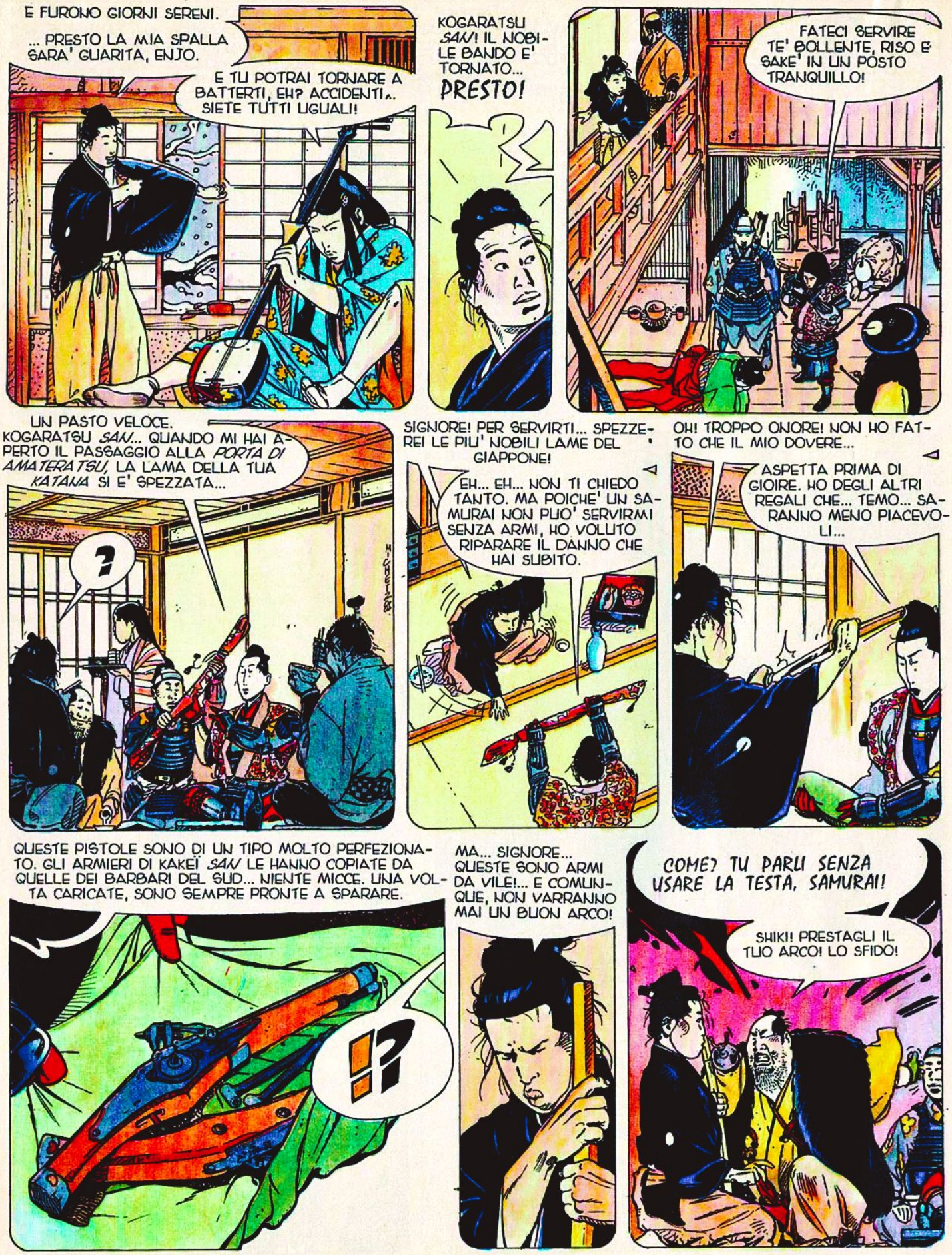
E FURONO GIORNI SERENI.
... PRESTO LA MIA SPALLA SARA' GUARITA, ENJO.
E TU POTRAI TORNARE A BATTERTI, EH? ACCIDENTI... SIETE TUTTI UGUALI!
KOGARATSU SAN! IL NOBILE BANDO E' TORNATO... PRESTO!
FATECI SERVIRE TE' BOLLENTE, RISO E SAKE' IN UN POSTO TRANQUILLO!
UN PASTO VELOCE. KOGARATSU SAN... QUANDO MI HAI APERTO IL PASSAGGIO ALLA PORTA DI AMATERATSU, LA LAMA DELLA TUA KATANA SI E' SPEZZATA...
?
SIGNORE! PER SERVIRTI... SPEZZEREI LE PIU' NOBILI LAME DEL GIAPPONE!
EH... EH... NON TI CHIEDO TANTO. MA POICHE' UN SAMURAI NON PUO' SERVIRMI SENZA ARMI, HO VOLUTO RIPARARE IL DANNO CHE HAI SUBITO.
OH! TROPPO ONORE! NON HO FATTO CHE IL MIO DOVERE...
ASPETTA PRIMA DI GIOIRE. HO DEGLI ALTRI REGALI CHE... TEMO... SARANNO MENO PIACEVOLI...
QUESTE PISTOLE SONO DI UN TIPO MOLTO PERFEZIONATO. GLI ARMIERI DI KAKEI SAN LE HANNO COPIATE DA QUELLE DEI BARBARI DEL SUD... NIENTE MICCE. UNA VOLTA CARICATE, SONO SEMPRE PRONTE A SPARARE.
!?
MA... SIGNORE... QUESTE SONO ARMI DA VILE!... E COMUNQUE, NON VARRANNO MAI UN BUON ARCO!
COME? TU PARLI SENZA USARE LA TESTA, SAMURAI!
SHIKI! PRESTAGLI IL TUO ARCO! LO SFIDO!

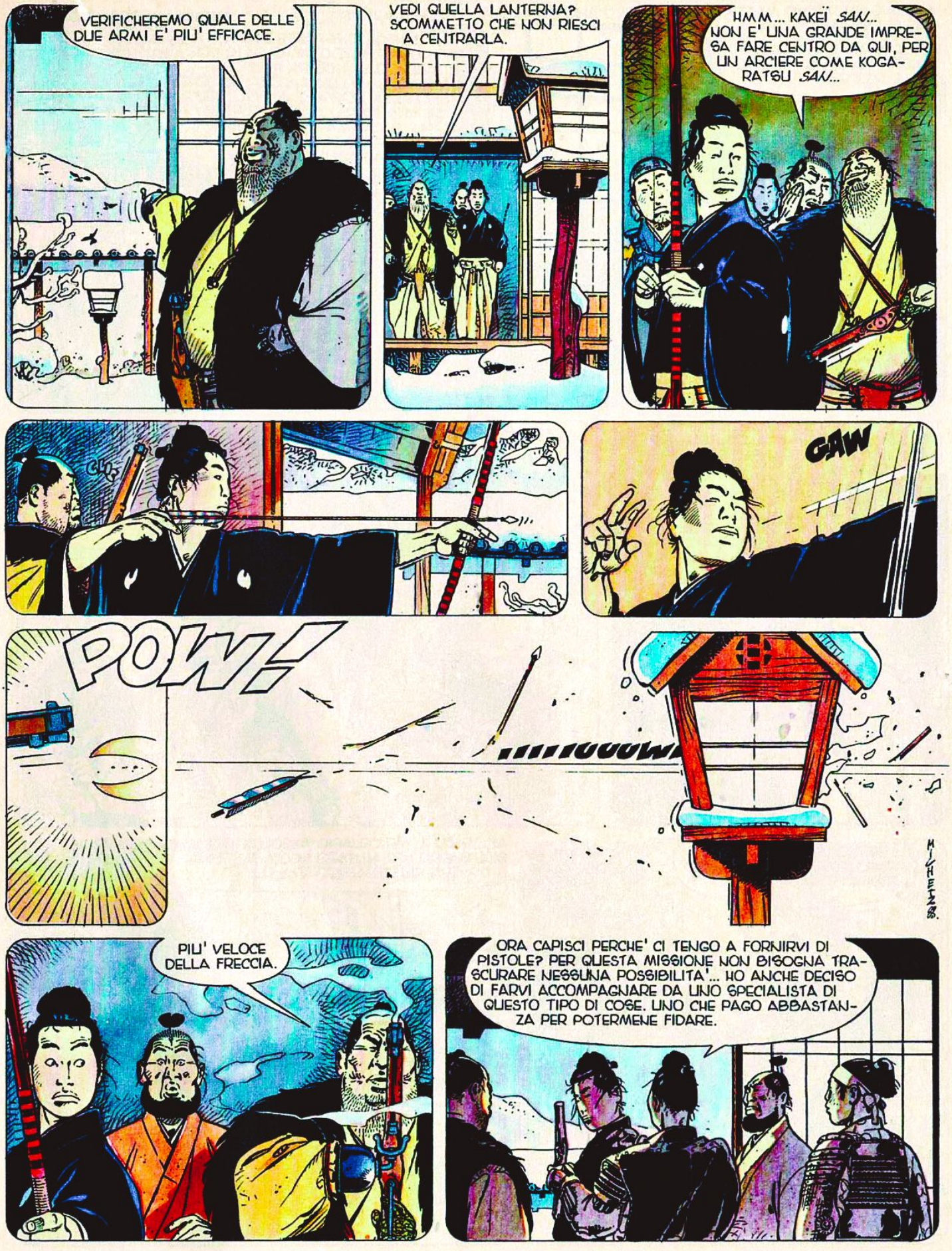
VERIFICHEREMO QUALE DELLE DUE ARMI E' PIU' EFFICACE.
VEDI QUELLA LANTERNA? SCOMMETTO CHE NON RIESCI A CENTRARLA.
HMM... KAKEI SAN... NON E' UNA GRANDE IMPRESA FARE CENTRO DA QUI, PER UN ARCIERE COME KOGARATSU SAN...
CLIK
GAW
POW!
PIU' VELOCE DELLA FRECCIA.
ORA CAPISCI PERCHE' CI TENGO A FORNIRVI DI PISTOLE? PER QUESTA MISSIONE NON BISOGNA TRASCURARE NESSUNA POSSIBILITA'... HO ANCHE DECISO DI FARVI ACCOMPAGNARE DA UNO SPECIALISTA DI QUESTO TIPO DI COSE. UNO CHE PAGO ABBASTANZA PER POTERMENE FIDARE.

E VENNE UN NUOVO MATTINO. UN MATTINO ANCORA GRIGIO DI LUCE INCERTA.
EHI, KOGARATSU... SVEGLIATI! TI ASPETTO AL PIU' PRESTO NELLE SCUDERIE!
HMM?
LO RAGGIUNSE.
SBRIGATI. SI PARTE SUBITO... IL NOBILE BANDO MI HA DATO I DETTAGLI DELLA NOSTRA MISSIONE. SCENDEREMO LUNGO LO SHIKOTSUKO FINO ALLA *PORTA DI ABUTA*... COLUI CHE CI GUIDERA' AL *TESORO DEGLI ETAS* SI CHIAMA BUNKA. VIVE IN UN VILLAGGIO DEGLI *ETAS* VICINO AD ABUTA...
PER I *KAMI*... VUOI TACERE?
TI POSSONO SENTIRE. NON E' PRUDENTE. NON HO UNA GRANDE FIDUCIA IN QUESTI SAMURAI DELLE MONTAGNE.
AH... AH!
LA TUA INGENUITA' MI STUPISCE... COME PUOI SPERARE CHE UN SEGRETO RESTI TALE IN GIAPPONE?
KOGARATSU SAN! KOGARATSU!... NON PARTIRE... O PORTAMI CON TE!
VISTO? CHE TI DICEVO?
TI PREGO!
MI DISPIACE, ENJO... NON POSSO... MA TORNERO'. TE LO PROMETTO.
SE NON TI FAI UCCIDERE, BEL SAMURAI... SE NON TI FAI UCCIDERE.
AH... ECCO IL MERCENARIO ASSOLDATO DAL NOBILE BANDO PER AIUTARCI NELLA MISSIONE... DOVEVA GIUSTO ASPETTARCI QUI.
!?
UN NINJA!

SI ALLONTANANO, SIGNORE!
BENE... POSSIAMO PARTIRE.

PIANO, FUJITA *SAN*... INUTILE RISCHIARE DI INSOSPETTIRLI AVVICINANDOCI TROPPO! LE LORO TRACCE CI DIRANNO CHE STRADA SEGUONO, SENZA ALCUN ERRORE.

SI'. KOGARATSU RICORDA QUELLA MARCIA TERRIBILE, CONTRO IL VENTO, SENZA VEDERE ALDILA' DI POCHI METRI.
COME HA POTUTO IL NOBILE BANDO SCEGLIERE UN *NINJA*? NON RICORDA COME FU ASSASSINATO SUO PADRE?
GUARDA!... UN POSTO DI FRONTIERA! STIAMO PER RIENTRARE A HOSO-I.

?
?

E' ENTRATO DA UN BEL PO'... CHE ASPETTA A RIAPPARIRE?... ANDIAMO E...

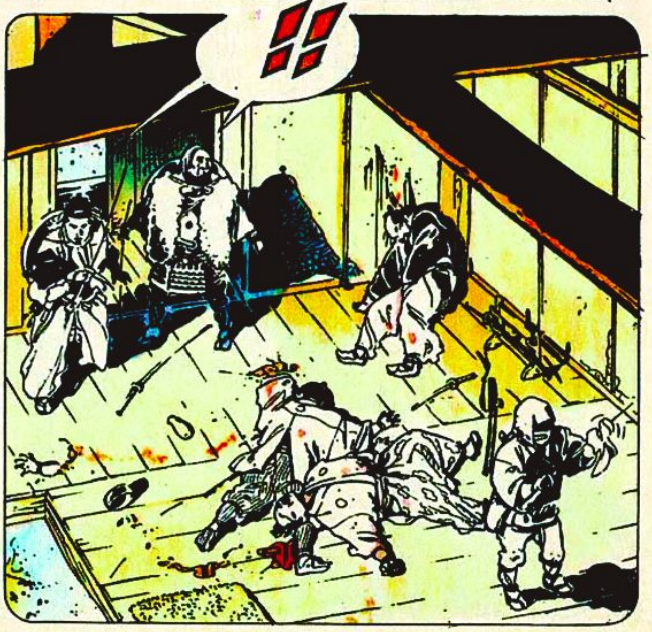
!!

SI'. RICORDA BENE IL LITIGIO COL *NINJA*, LA SUA DISCESA CON MISHITO VERSO IL VILLAGGIO DEL SUO ANTICO MAESTRO, DOVE HA TROVATO SOLO UN NANO, HAKUSHI.

HMM... ADESSO BISOGNA PARTIRE, KOGARATSU... RESTARE QUI NON SERVE A NIENTE. RISCHIAMO SOLO DI FARCI SORPRENDERE DA UNA PATTUGLIA...

HO CONVINTO HAKUSHI A GUIDARCI FINO AL PASSO CHE PORTA AD ABUTA. IN CAMBIO, GLI LASCEREMO I NOSTRI CAVALLI.

HAI RAGIONE, MISHITO *SAN*. LA NOSTRA MISSIONE CI ATTENDE. MA DEVO FARE ANCORA UNA COSA, PRIMA DI ANDARMENE.

SU QUESTA TOMBA GIURO DI UCCIDERE QUEL CANE DI MATSUMOTO E DI RECUPERARE LA TESTA DEL NOBILE YEMITSU, PER UNIRLA AL SUO CORPO E FARLO RIPOSARE IN PACE.

VENITE... EH, EH... LA STRADA CHE VA AL PASSO PARTE DA QUEL BOSCO...

HAKUSHI... NON NASCONDI I CAVALLI CHE TI ABBIAMO DATO? NON TEMI CHE TE LI RUBINO?

EH, EH... DOPO LA MORTE DI YEMITSU, NESSUNO OSA VENIRE QUI. NEPPURE LE PATTUGLIE DI MITSURU. HANNO PAURA DI INCONTRARE IL FANTASMA DEL NOBILE YEMITSU... QUI CIRCOLANO SOLO I *KAMI*, I DEMONI...

GLI UOMINI SONO GIUNTI AL VILLAGGIO.

NESSUN DUBBIO, FUJITA *SAN*. SONO I LORO CAVALLI.

A LUNGO I DUE SAMURAI E IL NANO SI SONO ARRAMPICATI SUL MONTE CHE LI SEPARA DA ABUTA E DAL MARE...

FINALMENTE SONO AL PASSO. E' IL MOMENTO DI SEPARARSI. E HAKUSHI RESTA A LUNGO IMMOBILE A VEDERLI SCENDERE, FIGURE PATETICHE NELL'IMMENSITA' BIANCA.

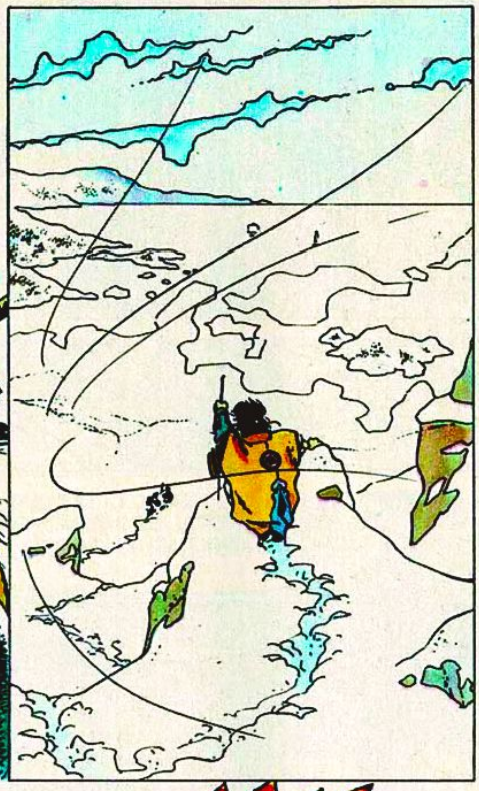

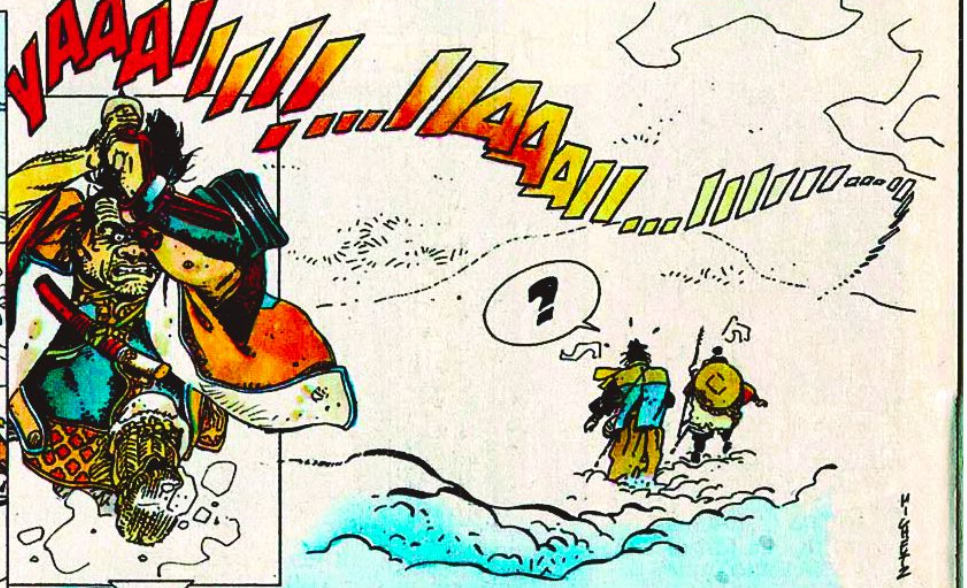

MA E' GIA' NOTTE QUANDO SONO IN VISTA DEL VILLAGGIO. ED E' UNA NOTTE GELIDA.

ABUTA... FINALMENTE! HO I PIEDI CONGELATI!

!?!

NON AVREI RESISTITO ANCORA MOLTO...

MA... EHI!

OW!

SILENZIO! CAVALIERI!

MORIRO' CONGELATO, SE NON TROVO IN FRETTA UN POSTO AL COPERTO PER DORMIRE.

GUARDA... IL FIENILE DI QUELLA FATTORIA ANDRA' BENISSIMO. POTREMO DORMIRCI SENZA FARCI VEDERE.

ATTENTI A NON INCONTRARE ANIMA VIVA, SONO ENTRATI NELLA ROZZA COSTRUZIONE.

GODONDOGO

LA NEVE AVEVA SOFFOCATO IL LORO RUMORE. L'ABBIAMO SCAMPATA BELLA..

ERA UNA PATTUGLIA... LA REGIONE E' SORVEGLIATA. IMPOSSIBILE CERCARE RIFUGIO IN CITTA'.

EHI, MISHITO *SAW*! QUASSU' CI SONO SOLO DEI VECCHI SACCHI... SARANNO UN LETTO PERFETTO.

SAI?... SE SOLO SEI MESI FA MI AVESSERO DETTO CHE SAREI ANDATO ALLA RICERCA DI UN TESORO CON UN VECCHIO RAMMOLLITO COME TE...

HMM... DORME.

E QUESTO RUMORE?... E' UN GRUPPO NUMEROSO... E VIENE DA QUESTA PARTE... NE SONO CERTO.

MA...

PER IL SANGUE DI BENKEÏ!... STO SOGNANDO? LA PRINCIPESSA ISHI... QUI... AD ABUTA!

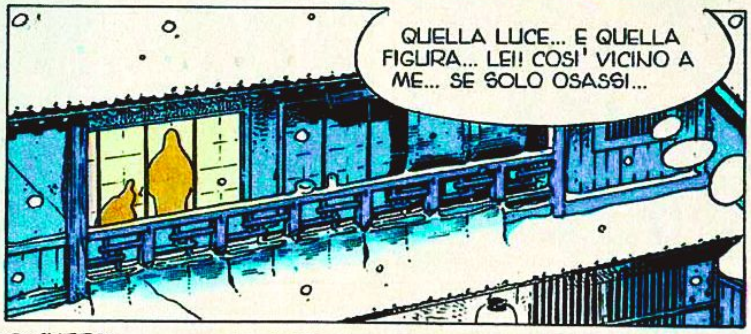

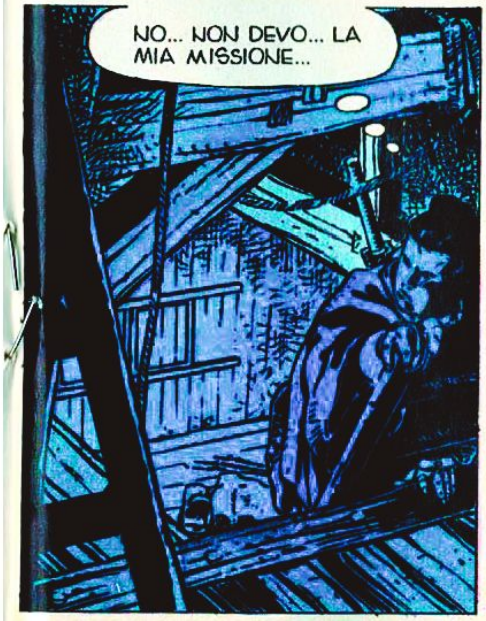

LA COSA IMPORTANTE E'... NON SCIVOLARE...
NON SCIVO...
AHI... AHI...
CHE... ARGHH... IO...
AH, AH, AH! TI E' CADUTA IN TESTA UNA VALANGA, IDO... AH, AH...
DANNATA NEVE!
CHE E' SUCCESSO?
NIENTE, WAKATO!... IDO HA PAURA DI UN PO' DI NEVE... AH, AH...
L'HO SCAMPATA BELLA... PRESTO... QUESTO PANNELLO... DA CHE PARTE SI APRE?...
?!
OH! KOGARATSU?!?
?!

AVANZANDO CON PRUDENZA, ANCHE FUJITA E I SUOI SONO GIUNTI AL VILLAGGIO.

LA GUARDIA PERSONALE DI QUEL CANE DI MITSURU OCCUPA TUTTA ABUTA... KOGARATSU CI SFUGGE, MA SOLO FINENDO IN BOCCA AL LUPO... CHE BEFFA... COSI' VICINO ALLA META...

IL NANO CHE HA UCCISO MIO FRATELLO E HA FERITO ME... CI HA LANCIATO UN SORTILEGIO, FUJITA *SAN*. LA SFORTUNA E' SU DI NOI. MEGLIO ABBANDONARE...

NON E' DETTO...

NO... NON E' DETTO. SEGUIMI.

MA... I SAMURAI DI MITSURU SONO NEMICI... CORRETE UN GROSSO RISCHIO...

CHI VA LA'?

AMICI! PORTATEMI SUBITO DAL VOSTRO CAPO... DEVO PARLARGLI DI UNA COSA DI IMPORTANZA VITALE.

CHE C'E'? CHE SUCCEDE?

DEGLI STRANIERI, MATSUMOTO *SAN*. AFFERMANO DI AVERE INFORMAZIONI CHE VI INTERESSANO MOLTISSIMO.

E' LUI, SIGNORE.

AUGURATEVI CHE CIO' CHE DOVETE DIRMI SIA IMPORTANTE... IL LUNGO VIAGGIO NEL GELO MI HA IRRITATO E TAGLIARVI LA TESTA MI DISTENDEREBBE UN PO'...

E' ABBASTANZA IMPORTANTE, NOBILISSIMO SIGNORE, SE TI PARLO DI UN TESORO?... UN TESORO FAVOLOSO... A PORTATA DI MANO...

?!

UNA SCENA CHE OCCHI ATTENTI SEGUONO DI NASCOSTO.

© Copyright Michetz-Bosse/Editions Dupuis per l'Italia: Eura Editoriale 1994

SI'. TRA LE BRACCIA DELLA PRINCIPESSA ISHI, KOGARATSU SEMBRA AVER DIMENTICATO LA PROPRIA MISSIONE. LA MISSIONE AFFIDATA A LUI E A MISHITO DAL NOBILE BANDO... QUELLA DI RECUPERARE UN TESORO CHE LO AIUTERA' A VENDICARSI DI SUO ZIO MITSURU, CHE HA UCCISO IL FRATELLO PER USURPARNE IL TRONO.

KOGARATSU

Testo di BOSSE
Disegno di MICHETZ

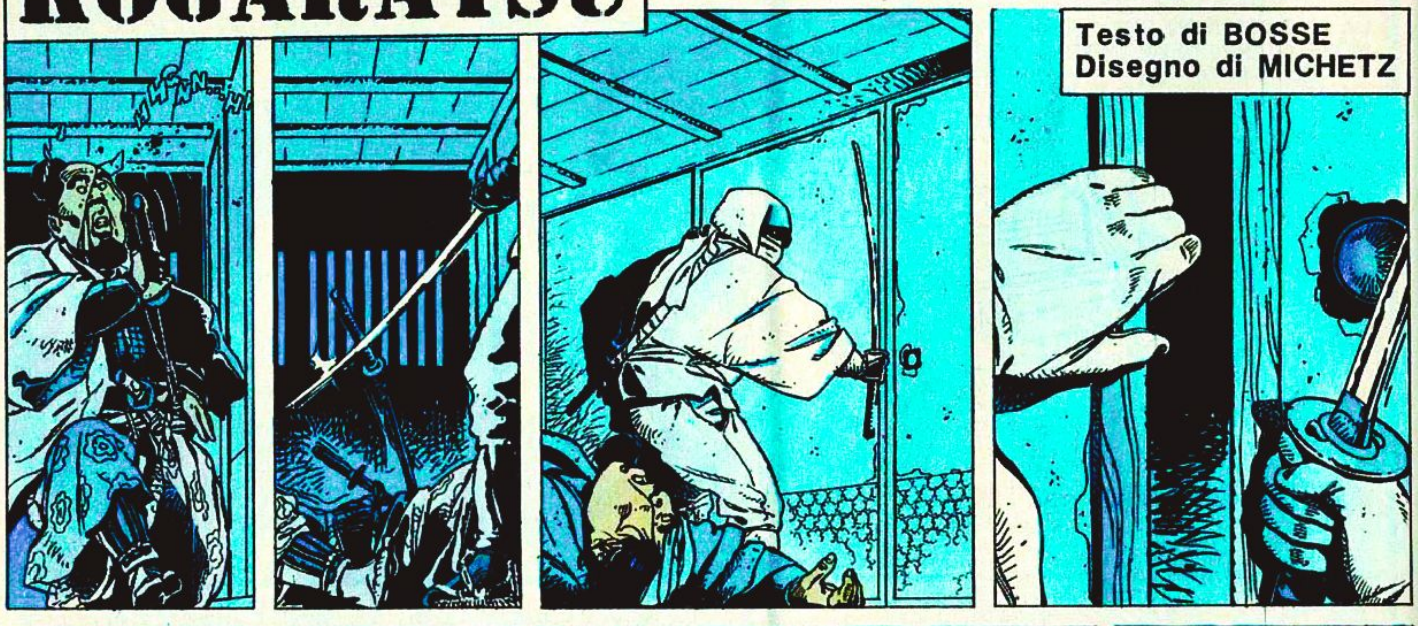

IL TESORO DEGLI ETAS

TERZA PARTE

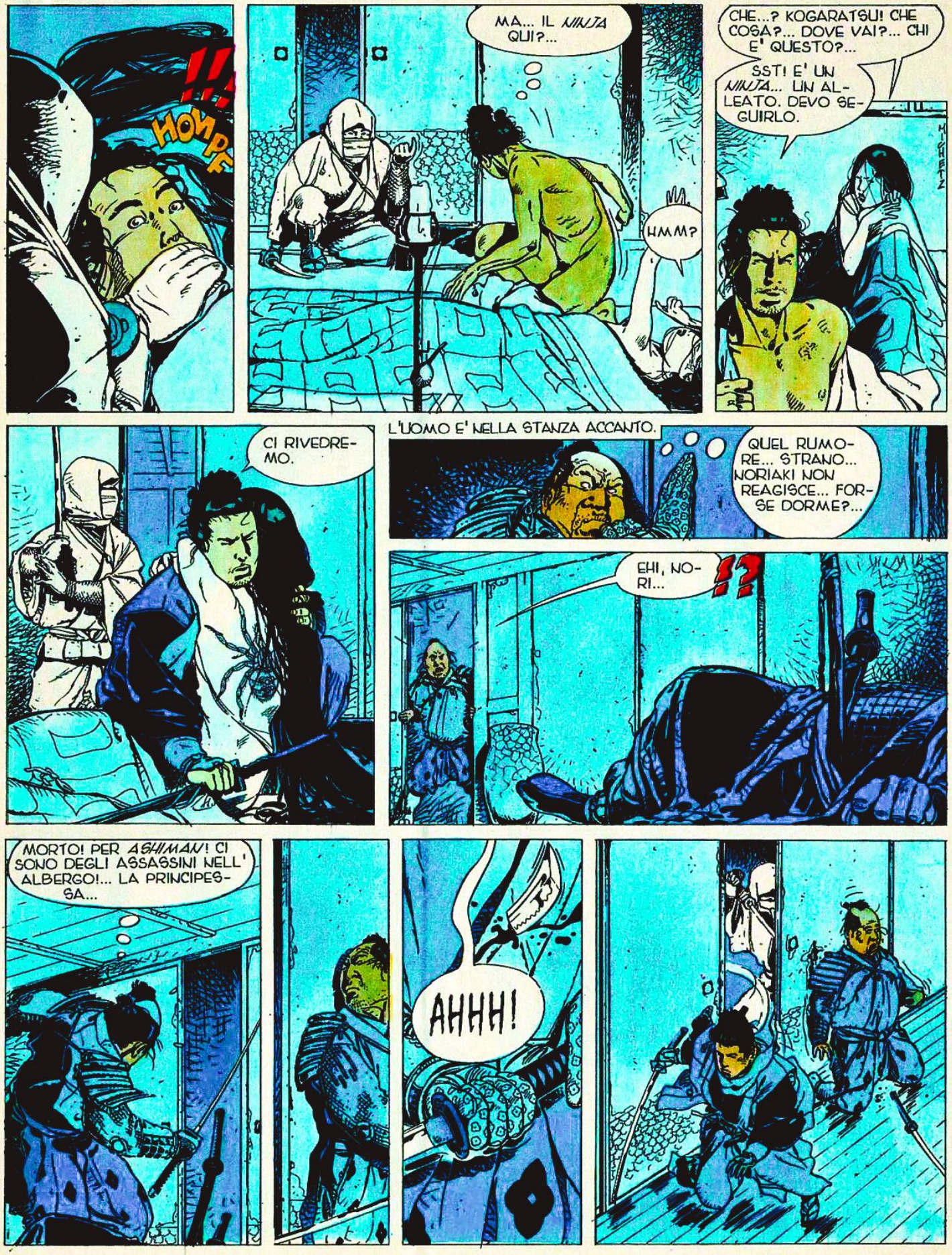
!!
HOMPF
MA... IL *NINJA* QUI?...
HMM?
CHE...? KOGARATSU! CHE COSA?... DOVE VAI?... CHI E' QUESTO?...
SST! E' UN *NINJA*... UN ALLEATO. DEVO SEGUIRLO.
M-SHETN
CI RIVEDREMO.
L'UOMO E' NELLA STANZA ACCANTO.
QUEL RUMORE... STRANO... NORIAKI NON REAGISCE... FORSE DORME?...
EHI, NORI...
!?
MORTO! PER *ASHIMAN*! CI SONO DEGLI ASSASSINI NELL' ALBERGO!... LA PRINCIPESSA...
AHHH!

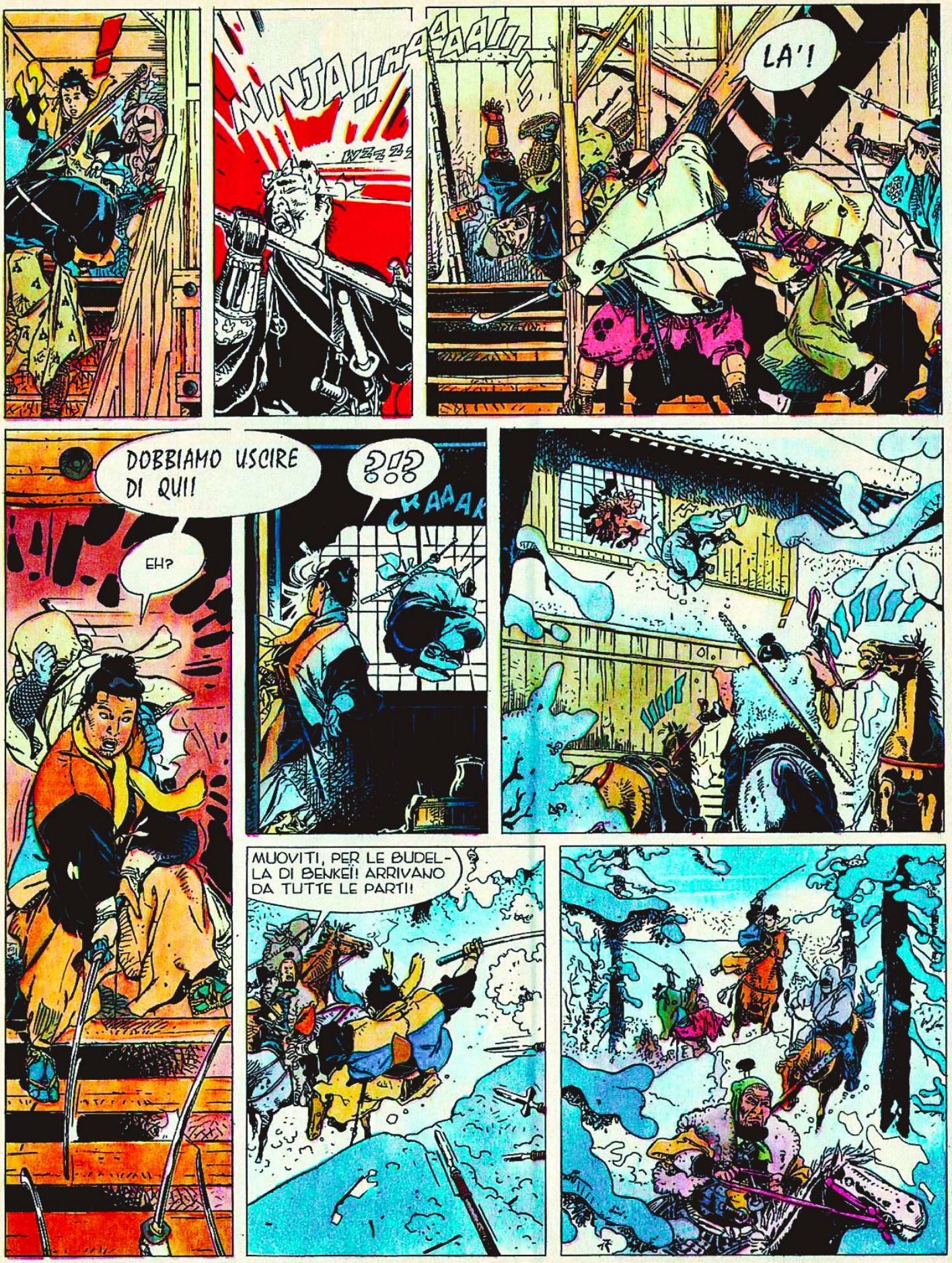
NINJA!!HAAAA!!!
INZZZ
LA'!
DOBBIAMO USCIRE DI QUI!
EH?
?!!?
CHAAAK
MUOVITI, PER LE BUDELLA DI BENKEI! ARRIVANO DA TUTTE LE PARTI!

MISHITO SAN... VUOI SPIEGARMI CHE SUCCEDE?
IL NINJA MI HA RAGGIUNTO... E' GRAZIE A LUI CHE ADESSO NON SIAMO NELLE MANI DI MITSURU... CI HANNO TRADITI!
!?!
SPIE ATTIRATE DAL TESORO CHE CI ATTENDE. CI HANNO SEGUITO DALLA CASA DI SENSO... MA, VISTO CHE GLI SFUGGIVAMO, HANNO VENDUTO LA NOTIZIA A MATSUMOTO. E ORA I SUOI UOMINI BLOCCANO TUTTE LE STRADE.
HO GIUDICATO MALE IL NINJA. E' UN MERCENARIO, MA E' ONESTO. SENZA DI LUI, ERA LA CATASTROFE...
A MENO CHE... PIU' FURBO DEGLI ALTRI, NON ABBIA DECISO DI AIUTARCI AD ARRIVARE AL TESORO PER TRADIRCI DOPO...
PER AMIDA BUDDA!
!?
!?
MICHELE
YOSHIDAAAA
BLOCCATELI!... SONO... I RIBELLI!
UCCIDETELI!
DEVO FAR TACERE QUEL MACACO... E' IL MOMENTO DI USARE L'ARMA PIU' VELOCE DELLA FRECCIA...
POW
FRRRR
DANNATA BESTIACCIA!... OHH... OHHH...
HIIIII

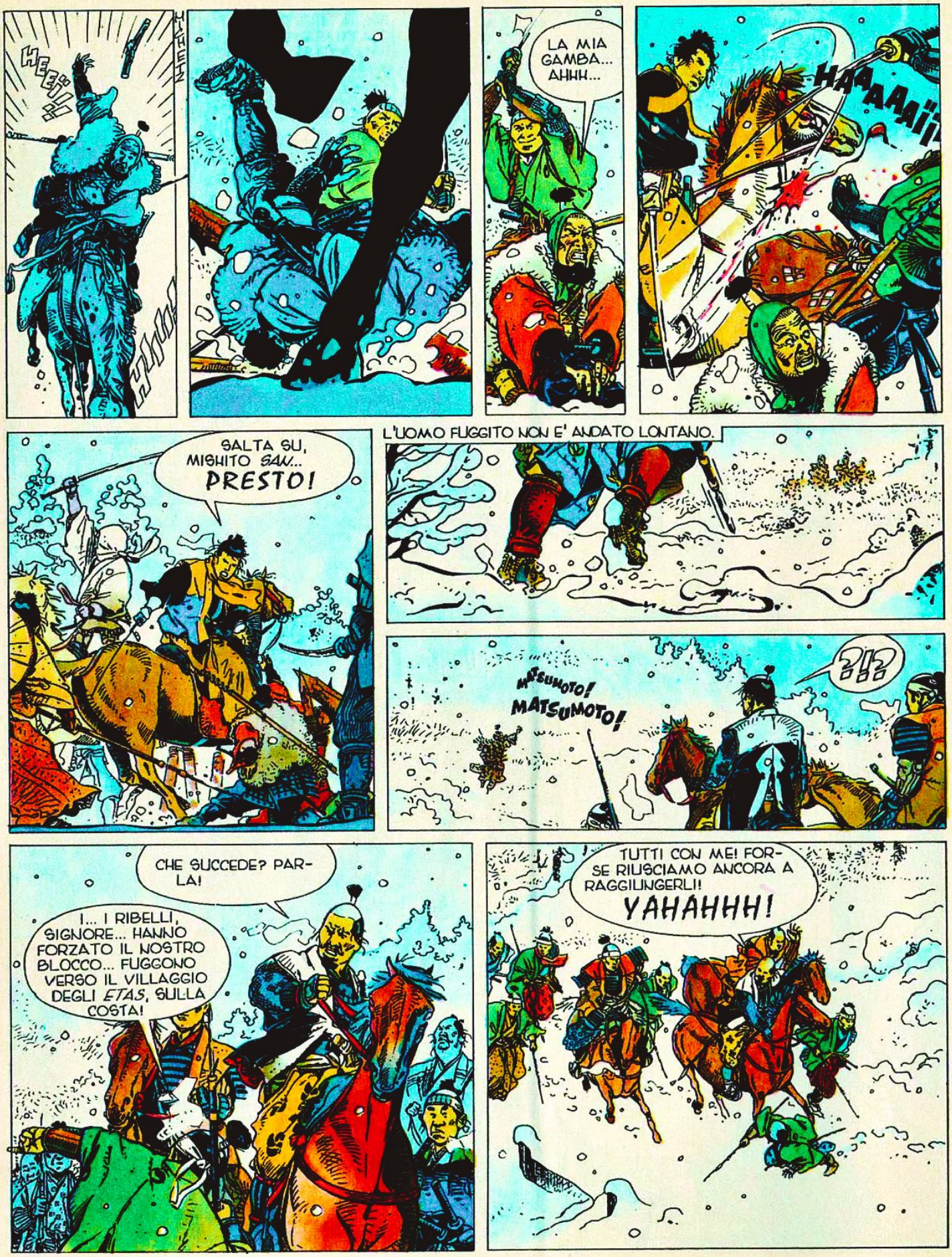
HEEÏ!!
LA MIA GAMBA... AHHH...
HAAAAAÏÏ
SALTA SU, MISHITO SAN... PRESTO!
L'UOMO FUGGITO NON E' ANDATO LONTANO.
MATSUMOTO! MATSUMOTO!
?!?
CHE SUCCEDE? PARLA!
I... I RIBELLI, SIGNORE... HANNO FORZATO IL NOSTRO BLOCCO... FUGGONO VERSO IL VILLAGGIO DEGLI ETAS, SULLA COSTA!
TUTTI CON ME! FORSE RIUSCIAMO ANCORA A RAGGIUNGERLI! YAHAHHH!

LA COSTA. IL PORTO DI ABUTA. ED E' QUI CHE, SOTTO IL GRIGIO SOLE INVERNALE, I MARINAI OSSERVANO UNO SPETTACOLO TANTO FASTOSO QUANTO INSOLITO.

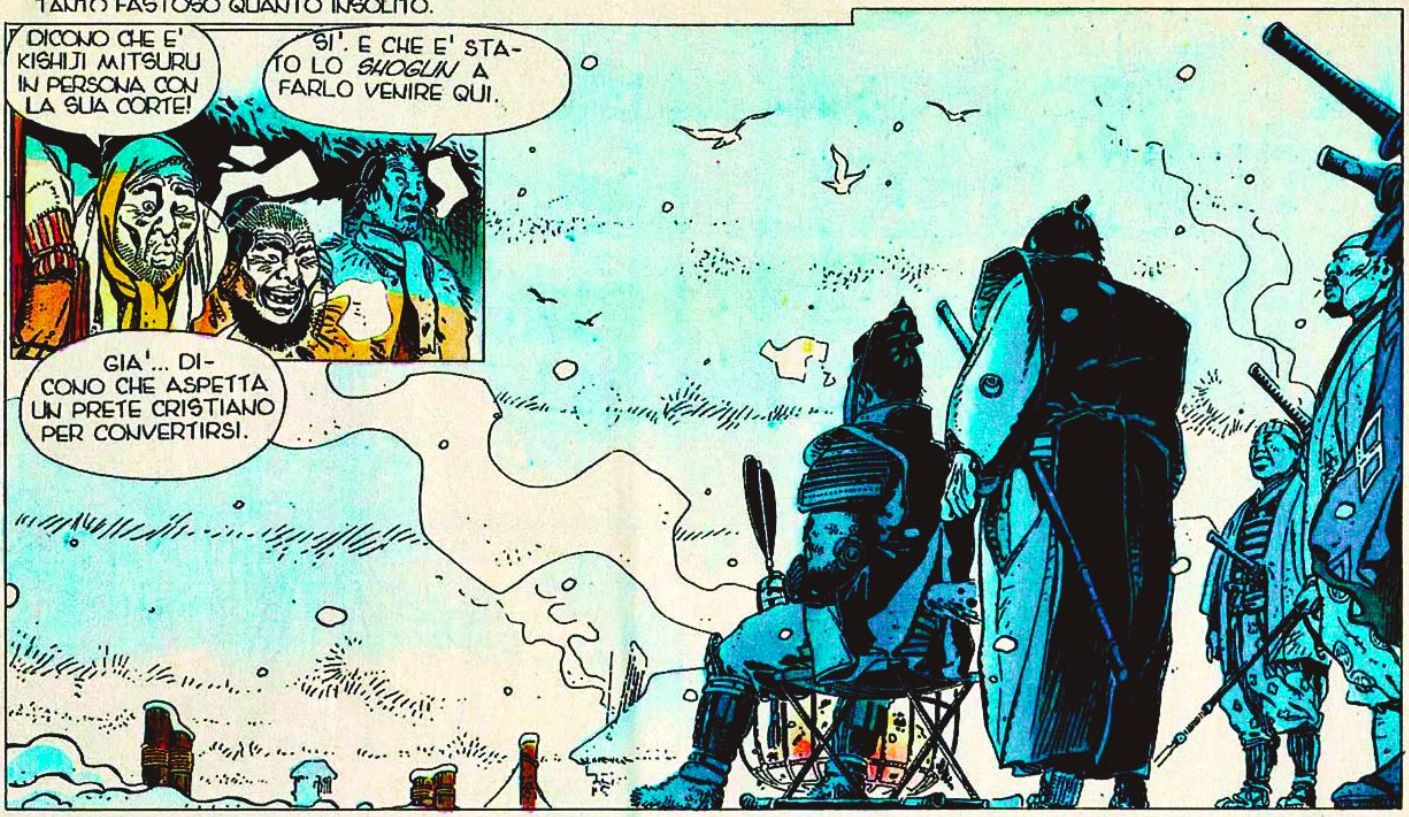

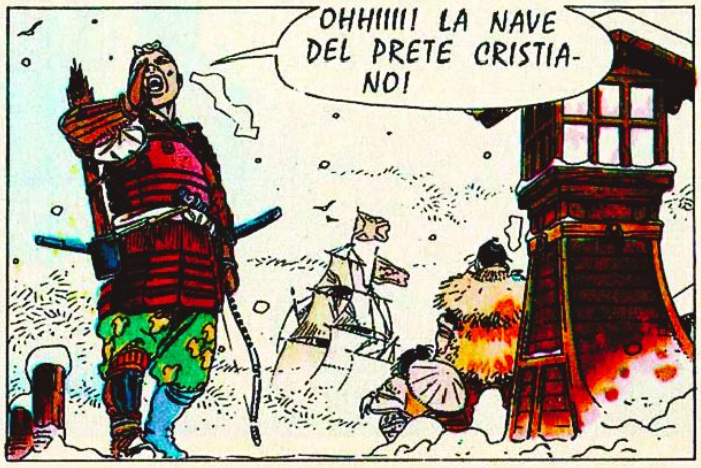

MIGHETZ
E' ENORME!
PUAH... PROVINCIALE! NE HO VISTE DI DIECI VOLTE PIU' GRANDI A OSAKA!
ECCO LA PORTANTINA DELLA PRINCIPESSA! GIUSTO IN TEMPO PER NON ESSERE SCORTESE COL NOSTRO OSPITE... CHE SFACCIATAGGINE!
VOGLIATE, CARISSIMO KISHIJI MITSURU NO MINOWARA, ACCETTARE DA PARTE SUA UN UMILE DONO A TESTIMONIANZA DELLA SUA AMICIZIA.
I MOSCHETTI CHE LO *SHOGUN* MI AVEVA PROMESSO!
IO SONO TAIKO KIMENABE, MAESTRO D'ARMI DI CASA TOKUGAWA. IL MIO SIGNORE DEPONE AI VOSTRI PIEDI I SUOI SALUTI. SONO QUI PER SERVIRE DA INTERPRETE A PADRE ORTEGA DE LA SANTA VIRGEN...
?!?
SEMBRA... EHM... DELUSO...
E' UN COSTUME GIAPPONESE, PADRE. CHI RICEVE UN DONO NON MOSTRA LA PROPRIA GIOIA PER NON SUSCITARE INVIDIE.

SULLE COLLINE DI ABUTA LA CACCIA CONTI-NUA.
CORAGGIO, MISHITO! GUARDA... ECCO IL VILLAGGIO DOVE INCONTREREMO IL GUARDIANO DEL TESORO!
PER BENKEÏ!... E' UN VERO FORMICAIO!
?!?
?!?
SEI SICURO CHE SIA QUI, MISHITO? E' UNA STRANA IDEA NASCONDERE UN TESORO IN UN POSTO COSI'.
MICHETZ
IL LADRO CERCA IL GIOIELLO NELLO SCRIGNO O NEL TROGOLO DEI MAIALI?
?!?
VI ASPETTO DA TANTO. E ADESSO CHE ARRIVATE, ECCO CHE IL TEMPO STRINGE. SEGUITEMI.
LE MIE SPIE MI DICONO CHE SIETE INSEGUITI DAGLI UOMINI DI MITSURU... COSI' HO PRESO DELLE MISURE URGENTI... IMBARCATEVI!
POW
SENTITE!... SONO GIA' QUI!
POW
HO MESSO DEGLI UOMINI ARMATI DI MOSCHETTO SULLE STRADE D'ACCESSO. LI RITARDERANNO QUANTO BASTA... NON PERDIAMO TEMPO...
SALPATE! SALPATE!
HOOO!!!!!!!
TROPPO TARDI! I CANI RIBELLI CI SCAPPANO!
POW

SE SOLO AVESSIMO UNA NAVE...
MA... NOBILE MATSUMOTO... POTREMMO PRENDERE QUELLA DEL CRISTIANO...
PER ARASAWA NO KAMI!... HAI RAGIONE! IL PRETE CRISTIANO CHE E' VENUTO DAL NOBILE MITSURU AVEVA UNA NAVE BARBARA ARMATA DI CANNONI. IL NOSTRO SIGNORE LO CONVINCERA' A PRESTARCELA.
BOOM
TUTTI AD ABUTA! QUEI RIBELLI NON CI SONO ANCORA SFUGGITI!
AVANTI!
SE NE VANNO! RINUNCIANO A INSEGUIRCI!
HMM... SENTO I LORO CAVALLI GALOPPARE. E CHI RINUNCIA A INSEGUIRE NON GALOPPA... MA ADESSO ABBIAMO UN PO' DI RESPIRO E IO VI DEVO DELLE SPIEGAZIONI...
ERANO TREDICI ANNI CHE VI ASPETTAVO. SOLO OGGI POSSO PORTARE A BUON TERMINE LA MISSIONE CHE IL NOBILE YOSHIDA, MIO SIGNORE, MI AFFIDO' ALLORA. POSSA LO SPIRITO DEL MIO DEFUNTO SIGNORE ESSERE TESTIMONE DELLA MIA FEDELTA'.
HIKE2
"IO MI CHIAMO BUNKA E VIVEVO IN UN TEMPIO DESERTO VICINO AL VILLAGGIO *ETAS*. UN GIORNO I FEDELI MI AVVERTIRONO CHE UNA TEMPESTA AVEVA BUTTATO SULLE NOSTRE COSTE IL RELITTO DI UNA NAVE BARBARA..."
"NON ERA CHE UNA CARCASSA SPEZZATA, MA IO SENTII DI DOVERLA ESPLORARE. A BORDO NON C'ERANO SUPERSTITI. SUL PONTE ERANO CHIARE LE TRACCE DEGLI DEI DEL MARE..."
"... MA NELLA STIVA... SCOPRII UN VERO TESORO..."

"MANDAI UN RAPPORTO CONFIDENZIALE A YOSHIDA ED EGLI MI RISPOSE ALTRETTANTO SEGRETAMENTE, ORDINANDOMI DI NASCONDERE IL TESORO E DI FAR SPARIRE LA NAVE. IL SUO FRATELLO MINORE MITSURU ERA IN VISITA COL SEGUITO NELLA PROVINCIA E LUI NON VOLEVA DESTARNE L'AVIDITA'..."

PURTROPPO... LA NOTTE DEL BANCHETTO, MITSURU FECE ASSASSINARE YOSHIDA E SI IMPADRONI' DELLA PROVINCIA DI HOSO-I. IL RESTO LO SAPETE...

SI', BUNKA *SAN*! SHIMURA YEMITSU, IL MIO DEFUNTO MAESTRO, TROVO' IN UNA SEGRETA KISHIJI BANDO, IL FIGLIO DI YOSHIDA, E DEI DOCUMENTI CHE PARLAVANO DEL *TESORO DEGLI ETAS*... OGGI BANDO HA L'ETA' DI REGNARE E HA DECISO, GRAZIE AL TESORO, DI ARMARE UN ESERCITO PER MARCIARE SU ISHIKARI...

E COSI' IL FIGLIO DEL NOSTRO SIGNORE E' VIVO! POSSA IL *TESORO DEGLI ETAS* ESSERE STRUMENTO DELLA SUA VENDETTA!

SULLA COSTA...

ECCO ABUTA... PER FORTUNA! A QUESTO RITMO MATSUMOTO FINIRA' PER FAR CREPARE NOI E I CAVALLI...

NON E' UN CASO CHE LO CHIAMANO *CUL DI FERRO*... AH... AH...

LO *SHOGUN*, CHE IO RAPPRESENTO, NON SI BURLEREBBE MAI DI UN *DAIMYO*, UN NOBILE DEL VOSTRO RANGO... VI RIPETO CHE I MOSCHETTI CHE ASPETTATE SONO A BORDO DELLA NAVE!

CALMATEVI! SONO MATSUMOTO SAN E I SUOI UOMINI!

I RIBELLI... SONO I RIBELLI!

MA... CHE...? ATTENTI!

© Copyright Michetz-Bosse/Editions Dupuis per l'Italia: Eura Editoriale 1994

IL VENTO IN POPPA, LA GIUNCA AVANZA VELOCE. A BORDO, KOGARATSU, MISHITO E LA LORO NUOVA GUIDA, IL CIECO BUNKA, SI DIRIGONO FINALMENTE AL LUOGO IN CUI SI TROVA IL TESORO. QUEL TESORO CHE DOVRA' SERVIRE AL LORO SIGNORE, BANDO, FIGLIO DEL DEFUNTO YOSHIDA, PER VENDICARSI DI MITSURU, FRATELLO E ASSASSINO DI YOSHIDA. MA IGNORANO CHE MATSUMOTO, SAMURAI DI MITSURU, SI E' IMPADRONITO DELLA NAVE DI UN MISSIONARIO SPAGNOLO PER INSEGUIRLI.

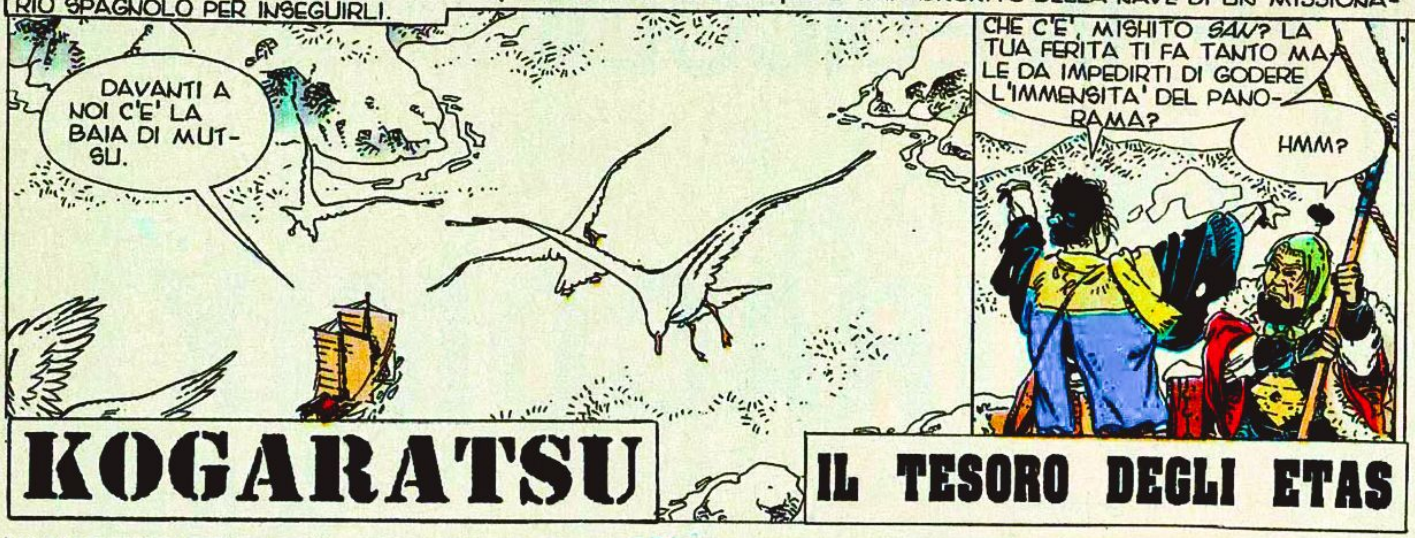

KOGARATSU

IL TESORO DEGLI ETAS

QUARTA PARTE

Testo di BOSSE
Disegno di MICHETZ

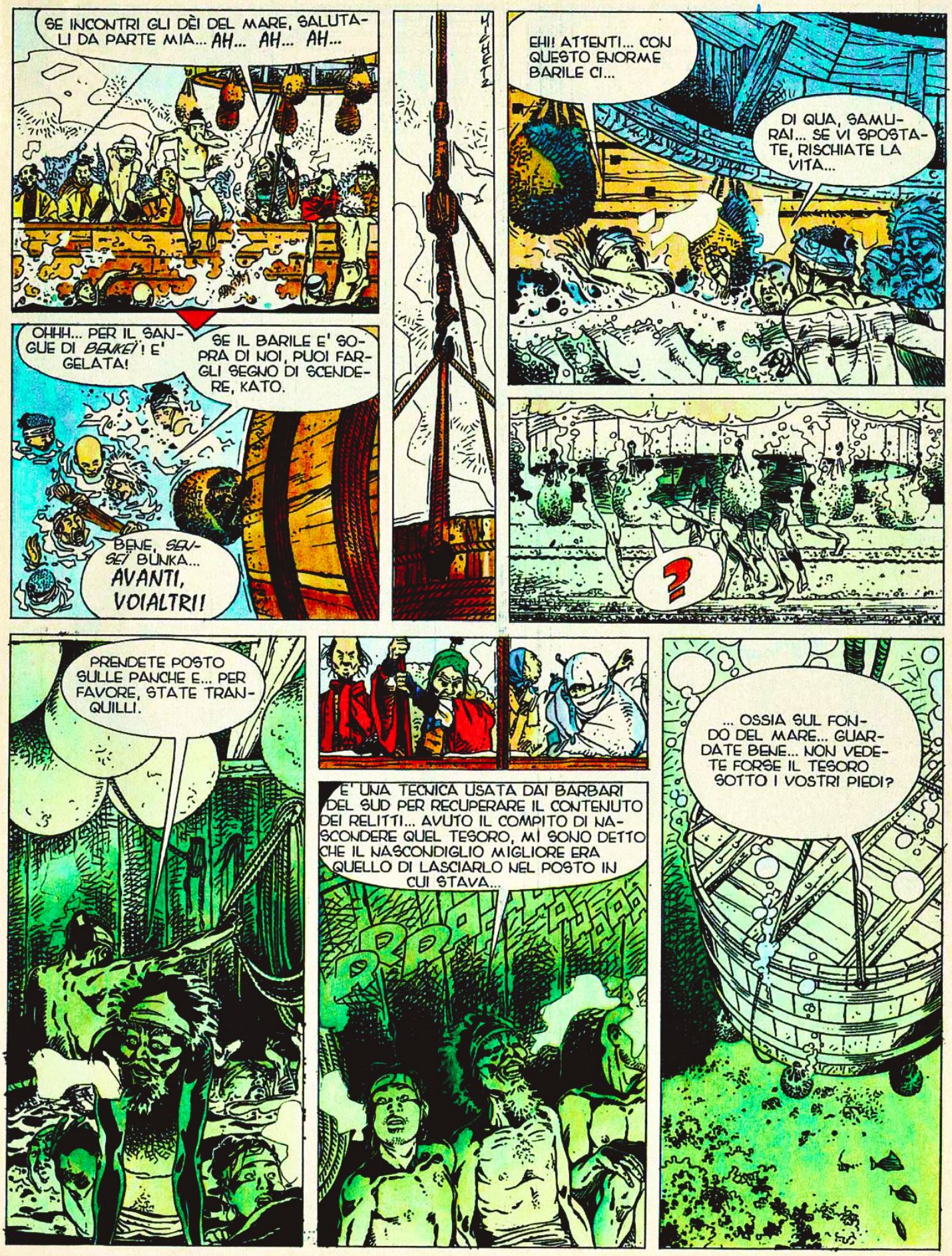
SE INCONTRI GLI DÈI DEL MARE, SALUTALI DA PARTE MIA... AH... AH... AH...
OHHH... PER IL SANGUE DI BENKEÏ! E' GELATA!
SE IL BARILE E' SOPRA DI NOI, PUOI FARGLI SEGNO DI SCENDERE, KATO.
BENE, SENSEÏ BUNKA... AVANTI, VOIALTRI!
EHI! ATTENTI... CON QUESTO ENORME BARILE CI...
DI QUA, SAMURAI... SE VI SPOSTATE, RISCHIATE LA VITA...
?
PRENDETE POSTO SULLE PANCHE E... PER FAVORE, STATE TRANQUILLI.
E' UNA TECNICA USATA DAI BARBARI DEL SUD PER RECUPERARE IL CONTENUTO DEI RELITTI... AVUTO IL COMPITO DI NASCONDERE QUEL TESORO, MI SONO DETTO CHE IL NASCONDIGLIO MIGLIORE ERA QUELLO DI LASCIARLO NEL POSTO IN CUI STAVA...
RRRAHAHAHAAA
... OSSIA SUL FONDO DEL MARE... GUARDATE BENE... NON VEDETE FORSE IL TESORO SOTTO I VOSTRI PIEDI?

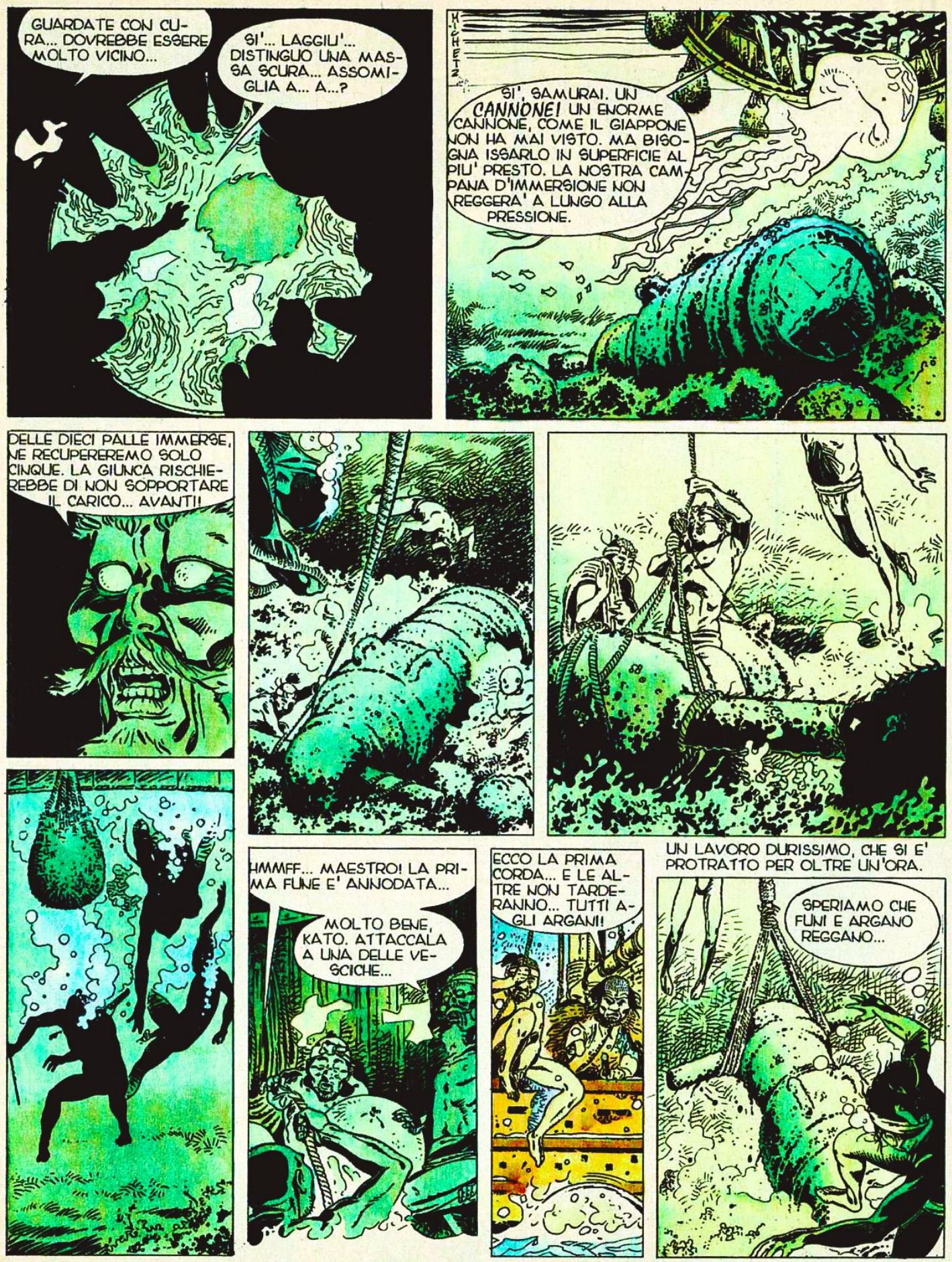
GUARDATE CON CURA... DOVREBBE ESSERE MOLTO VICINO...
SI'... LAGGIU'... DISTINGUO UNA MASSA SCURA... ASSOMIGLIA A... A...?
MICHETZ
SI', SAMURAI. UN CANNONE! UN ENORME CANNONE, COME IL GIAPPONE NON HA MAI VISTO. MA BISOGNA ISSARLO IN SUPERFICIE AL PIU' PRESTO. LA NOSTRA CAMPANA D'IMMERSIONE NON REGGERA' A LUNGO ALLA PRESSIONE.
DELLE DIECI PALLE IMMERSE, NE RECUPEREREMO SOLO CINQUE. LA GIUNCA RISCHIEREBBE DI NON SOPPORTARE IL CARICO... AVANTI!
HMMFF... MAESTRO! LA PRIMA FUNE E' ANNODATA...
MOLTO BENE, KATO. ATTACCALA A UNA DELLE VESCICHE...
ECCO LA PRIMA CORDA... E LE ALTRE NON TARDERANNO... TUTTI AGLI ARGANI!
UN LAVORO DURISSIMO, CHE SI E' PROTRATTO PER OLTRE UN'ORA.
SPERIAMO CHE FUNI E ARGANO REGGANO...

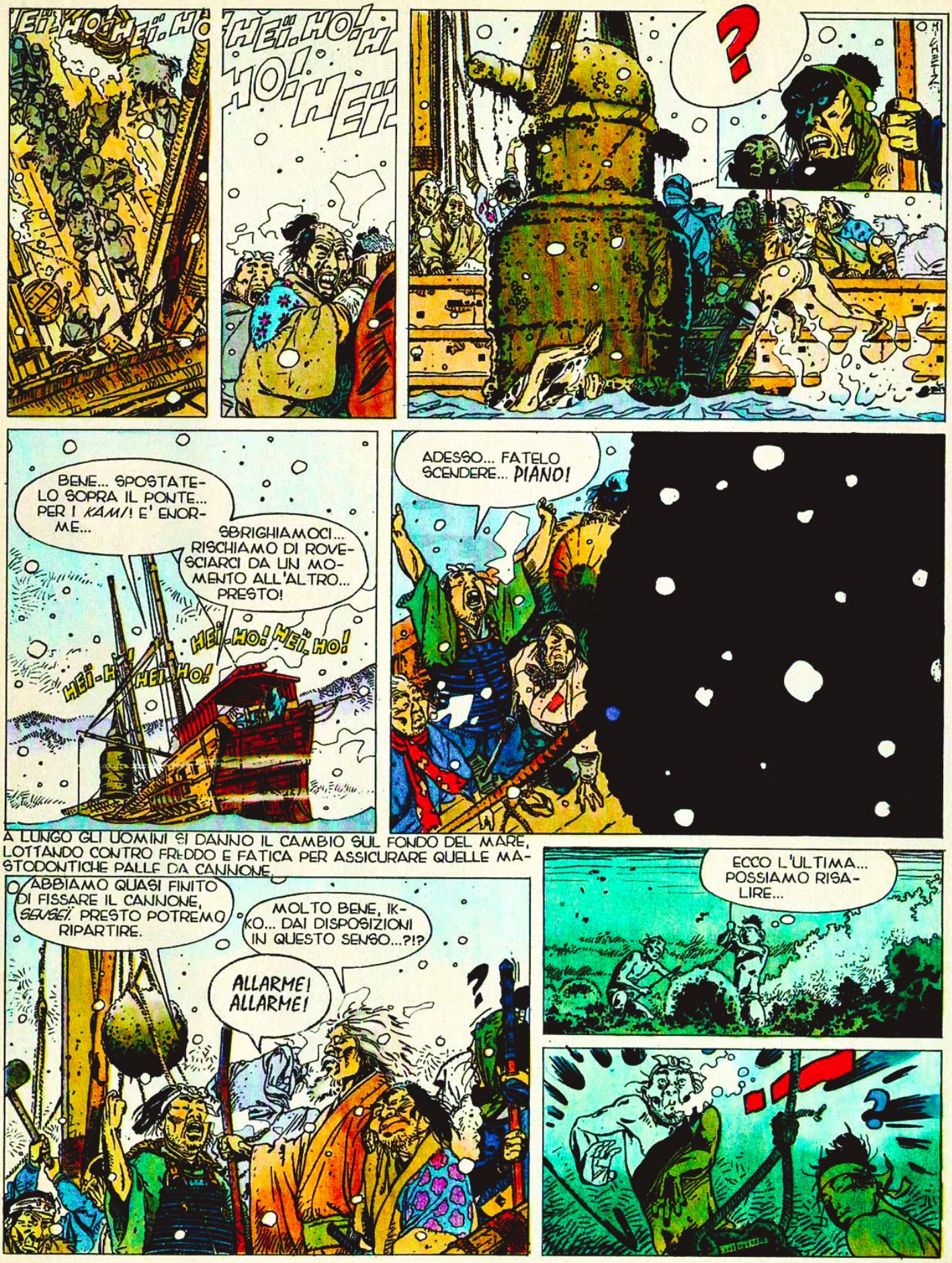
HEÏ-HO! HEÏ-HO!
HEÏ-HO! HO! HEÏ
?
BENE... SPOSTATELO SOPRA IL PONTE... PER I KAMI! E' ENORME...
SBRIGHIAMOCI... RISCHIAMO DI ROVESCIARCI DA UN MOMENTO ALL'ALTRO... PRESTO!
HEÏ-HO! HEÏ-HO!
HEÏ-HO! HEÏ-HO!
ADESSO... FATELO SCENDERE... PIANO!
A LUNGO GLI UOMINI SI DANNO IL CAMBIO SUL FONDO DEL MARE, LOTTANDO CONTRO FREDDO E FATICA PER ASSICURARE QUELLE MASTODONTICHE PALLE DA CANNONE.
ABBIAMO QUASI FINITO DI FISSARE IL CANNONE, SENSEÏ. PRESTO POTREMO RIPARTIRE.
MOLTO BENE, IKKO... DAI DISPOSIZIONI IN QUESTO SENSO...?!?
ALLARME! ALLARME!
ECCO L'ULTIMA... POSSIAMO RISALIRE...

PER IL SANGUE DI BEUKEI!.. L'ABBIAMO SCAMPATA BELLA!
CHE GLI E' PRESO A QUELLI LASSU'...? SENZA BARILE, NON CI RESTA CHE RISALIRE...
SALITE... PRESTO! ARRIVA UNA NAVE BARBARA!
HOUARA!
YUHHUU, TOBEI SAN! I RIBELLI NON POSSONO PIU' SFUGGIRCI!
SIETE VOI IL CAPO DI QUESTI MACACHI GIALLI? SAPPIATE CHE ANDANDO AVANTI RISCHIAMO DI COLARE A PICCO... SI PREPARA UNA TEMPESTA...
CHE VUOLE QUESTO BARBARO? NON SA CHE MI INSULTA TOCCANDOMI COSI'?
IL CANE MERITA UNA PICCOLA LEZIONE, EH?
WOOOOOFF!
BARRA A TRIBORDO! VIRATE STRETTO!
IL... KAMI-KAZE... IL VENTO DIVINO... CI STA SALVANDO!

SI SCATENA LA TEMPESTA. E LA NAVE BARBARA VIENE SBATTUTA PER MEZZ'ORA DALLE ONDE RABBIOSE.

E' UNA NOTTE DI FEBBRILE ATTIVITA' SULLA GIUNCA CHE SI PREPARA ALL'INEVITABILE COMBATTIMENTO.

UNA NOTTE CHE SI SCIOGLIE IN UN'ALBA GRIGIA DI NEBBIA FITTA.

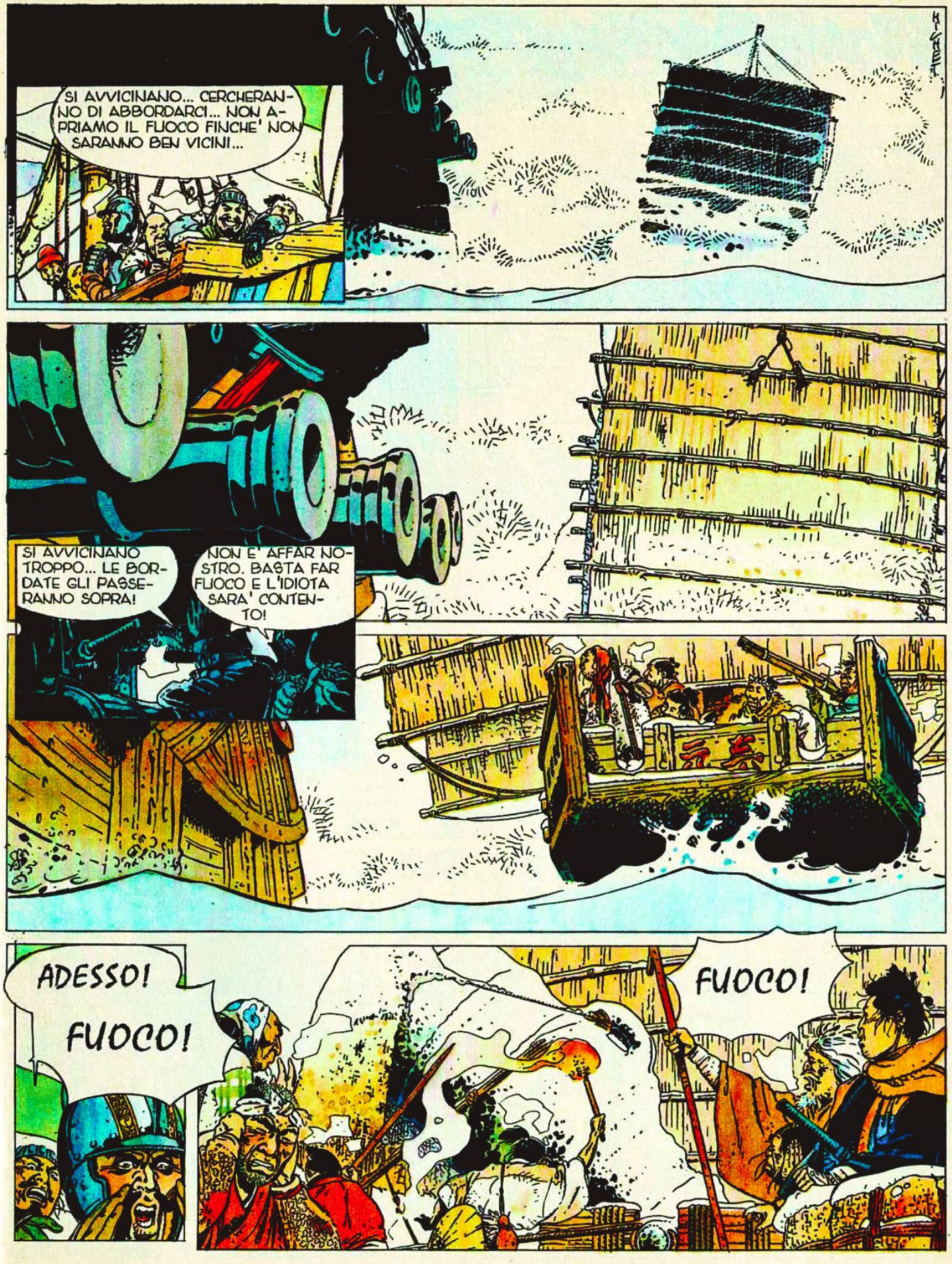
SI AVVICINANO... CERCHERANNO DI ABBORDARCI... NON APRIAMO IL FUOCO FINCHE' NON SARANNO BEN VICINI...
SI AVVICINANO TROPPO... LE BORDATE GLI PASSERANNO SOPRA!
NON E' AFFAR NOSTRO. BASTA FAR FUOCO E L'IDIOTA SARA' CONTENTO!
ADESSO!
FUOCO!
FUOCO!

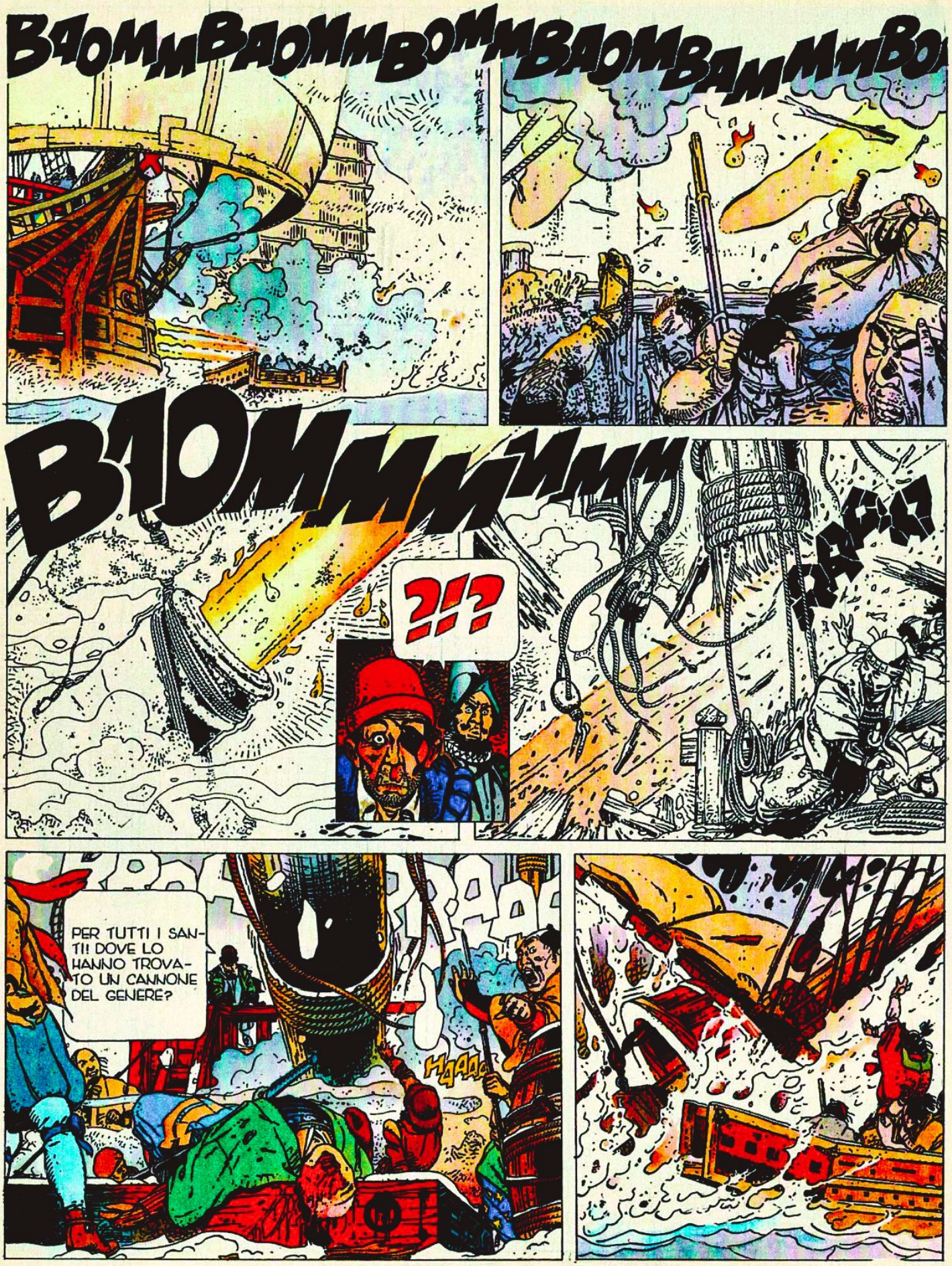
BAOMMBAOMMBOMMBAOMBAMMMBO
BAOMMMMMMM
?!?
PER TUTTI I SANTI! DOVE LO HANNO TROVATO UN CANNONE DEL GENERE?
HAAA

BUNKA *SAN*! L'ABBIAMO COLPITA! HA PERSO L'ALBERO MAESTRO!

PER I *KAMI*... CI SIAMO RIUSCITI!... NON POTRANNO PIU' CATTURARCI... PRESTO, SAMURAI... FA' METTERE LA PRUA SULLA *BAIA DEI VULCANI*! PRIMA ARRIVEREMO SU HOKKAIDO... MEGLIO SARA'.

E' VERO, BUNKA *SAN*... BANDO CI ASPETTA... PECCATO!

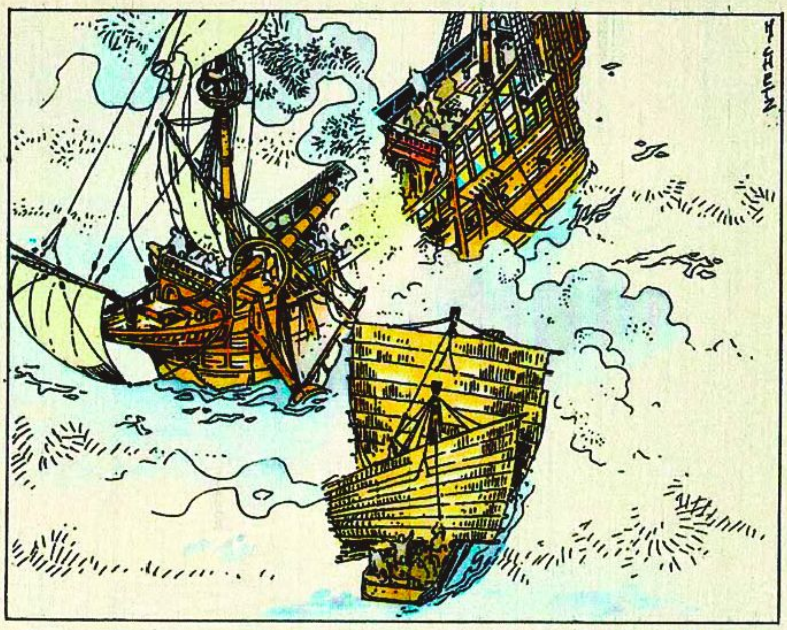

L'INSEGUIMENTO E' IMPOSSIBILE, MATSUMOTO *SAN*. DOBBIAMO RASSEGNARCI... QUEI MAIALI CI SONO SCAPPATI DI NUOVO.

PERCHE'?... PERCHE'?

CHIUNQUE TU SIA, SAMURAI... SAPPI CHE... QUANTO E' VERO CHE MI CHIAMO MIYAJIMA MATSUMOTO, IL GIAPPONE E' ORMAI TROPPO PICCOLO PER NASCONDERTI!... PRIMA O POI TI RITROVERO'!

IO SONO NAKAMURA KOGARATSU! TU HAI UCCISO E INSULTATO IL MIO MAESTRO! QUANDO SARO' LIBERO, LA MIA MISSIONE SARA' DISTRUGGERTI... CANE!

RESTA VIVO, SERVO DEI RIBELLI!... MANTIENITI INTATTO PER ME!

AVREI FATTO MEGLIO A UCCIDERE QUEL GALLETTO AL NOSTRO PRIMO INCONTRO...

KO... KOGARATSU?...

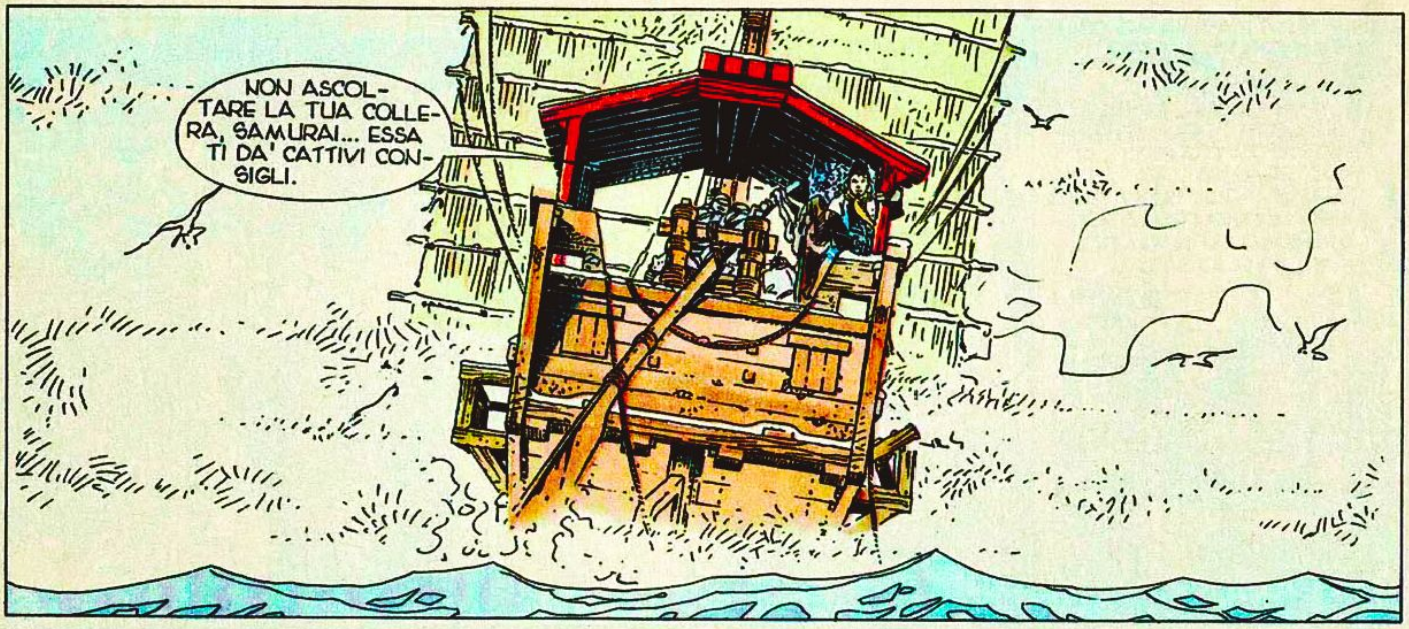

UNA PREGHIERA CHE E' ANCHE UN IMPEGNO. E NON C'E' IMPEGNO PIU' GRAVOSO, PIU' ESCLUSIVO DI QUELLO CHE CI DA' LA VENDETTA. KOGARATSU LO SAPRA' PRESTO.

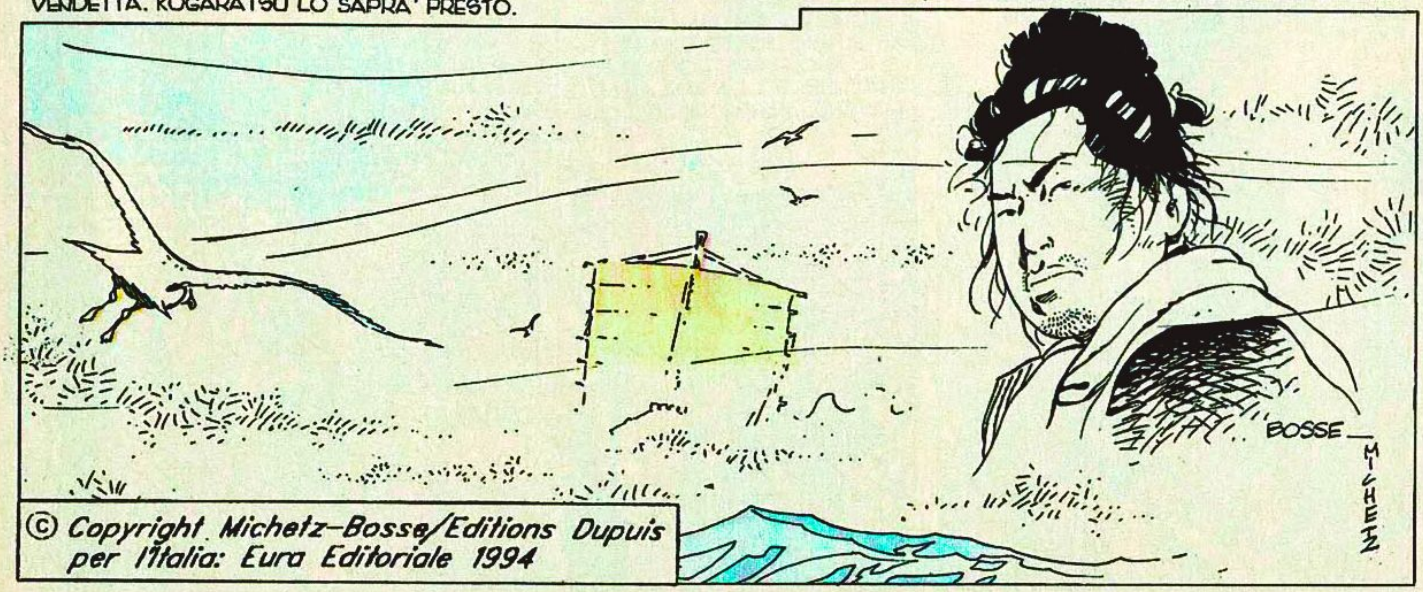

© Copyright Michetz-Bosse/Editions Dupuis per l'Italia: Eura Editoriale 1994

HOKKAIDO. PRIMAVERA 1611. KOGARATSU HA AVUTO UNA PRIMA VITTORIA. IL GIOVANE SAMURAI AL SERVIZIO DEL NOBILE BANDO, DESIDEROSO DI VENDICARE IL PADRE, YOSHIDA, UCCISO DAL FRATELLO MITSURU, E' RIUSCITO A RECUPERARE IL GROSSO CANNONE NOTO COME *IL TESORO DEGLI ETA.S.* E QUELLA CHE SI PREPARA E' UNA GUERRA FEROCE TRA KOGARATSU E IL SUO AMICO MISHITO CON LE TRUPPE DI BANDO DA UNA PARTE E GLI UOMINI DI MITSURU DALL'ALTRA. PRIMO FRA TUTTI, MATSUMOTO.

PRIMAVERA INSANGUINATA
PRIMA PARTE

Testo di BOSSE
Disegno di MICHETZ

KOGARATSU

BOM
BOM
BOM
BOM
YAA!

HOOOIII!!!
BOM
BOMM
?
?
?
BOM
YAAA!!
AAAIHIH
BOMMM
KOGARATSU-SAN!
KOGARATSU-SAN!!
?
HAKUSHI
?!

SI', SIGNORE... HAKUSHI, IL NANO... HAKUSHI, IL SOLITARIO... E ADESSO, HAKUSHI, IL MESSAGGERO...
VUOI DIRE CHE IL NOBILE BANDO MANDA TE?... MA... COME...?
EH... EH... DOPO IL NOSTRO INCONTRO, IO HO RAGGIUNTO L'ESERCITO DEL PRINCIPE BANDO... E COSI', ESSENDO UNO DEI POCHI A CONOSCERVI...
... MI HANNO AFFIDATO QUESTO MESSAGGIO PER VOI.
CHE DICE, SAMURAI?
IL NOBILE BANDO CI CHIEDE DI ACCELERARE. BUNKA SAN.
IGNORA FORSE CHE, DOPO TANTE PRIVAZIONI E MARCE FORZATE... NOI SIAMO STREMATI?
CI CHIEDE ANCHE DI SPECIFICARE QUANTI UOMINI PORTIAMO CON NOI. DICE DI NON AVERNE MOLTI E DI CONTARE SUL NOSTRO ARRIVO...
EH... EH... RISCHIA DI RESTARE DELUSO...

NON HAI UN GRANDE ESERCITO... QUALCHE SAMURAI DI NOBILE LIGNAGGIO, MA CHE NON HA ALTRO BENE CHE LA PROPRIA PELLE...

... DEI VAGABONDI, PIU' BANDITI CHE GUERRIERI...

... E UN BEL PO' DI STUPIDI *ETAS*, CONVINTI DI ANDARE A UNA FESTA MENTRE VANNO ALLA MORTE... EH... EH...

SOLO IL *TESORO DEGLI ETAS* E' ALL'ALTEZZA DELLA SUA FAMA... CHE PANCIA...

I SIGNORI DELLE MONTAGNE CHE FANNO DA STATO MAGGIORE AL PRINCIPE BANDO LO APPREZZERANNO E...

COSA? LO STATO MAGGIORE E' FORMATO DA...?

MA... PER *ASHIMAN*... VUOI DIRMI DOVE VAI.. KOGARATSU!?

DAL PRINCIPE BANDO!... TRA I SIGNORI DELLA MONTAGNA C'E' UN TRADITORE!

MISHITO! PRENDI IL COMANDO DELLA COLONNA!

?

ISHIKARI. QUARTIER GENERALE DI KISHIJI MITSURU, L'USURPATORE.

IL MIO PIANO E' MOLTO PIU'... SAGGIO... SI', ECCO! MOLTO PIU' SAGGIO!

HO INVIATO DEI CORRIERI ALLO *SHOGUN*, MIO ALLEATO. GLI HO CHIESTO DI MANDARE URGENTEMENTE UNA FORTE TRUPPA ALLE SPALLE DEGLI INSORTI...

ECCELLENTE, NOBILE MITSURU! LA NOSTRA CAVALLERIA NON DOVRA' NEPPURE AGGIRARLI E...
BASTA!

LA VOSTRA STUPIDITA' E' PARI ALLA VOSTRA MALEDUCAZIONE! AVETE DIMENTICATO CHE IL PADRONE SONO IO... E IO SOLO?
OH...

VOI SOGNATE GRANDI BATTAGLIE... MA I SOGNI NON TROVANO POSTO NELLA REALTA'.

L'ARMATA DI TOKKURI *SAN*, IL GIOVANE COGNATO DI MATSUMOTO *SAN*, STA PRENDENDO POSIZIONE DAVANTI AL VILLAGGIO DI SAPPORO. TAGLIERA' COSI' LA STRADA DI ISHIKARI AI RIBELLI DI BANDO...

SI'... DECISAMENTE IL MIO PIANO E' PIU' SAGGIO... ASPETTEREMO QUI CHE CI PORTINO LA TESTA DI MIO NIPOTE.

E POI... IL MIO PREZIOSO AMICO FUJITA *SAN* HA RIPRESO IL SUO POSTO ACCANTO A BANDO. E' CONFORTANTE AVERE UN ALLEATO NEL CUORE DELL' ESERCITO NEMICO.

HIGEKI, PICCOLO VILLAGGIO DI MONTAGNA NON LONTANO DA SAPPORO.
CHI VA LA'?
NAKAMURA KO-GARATSU! PORTAMI DAL PRINCIPE BANDO! E' UR-GENTE!
YUTA! ACCOM-PAGNALO!
... INUTILE RICORDARVI, KA-KEI SAN, CHE I VOSTRI MOSCHET-TIERI SARANNO ESTREMAMENTE PRE-ZIOSI E DOVRANNO DUNQUE ESSERE ADEGUATAMENTE PROTETTI...
PERCHE' CHIAMARE TRADITORE CHI E' SOL-TANTO VILE MENTRE I VERI TRADITORI VI STANNO INTORNO, SIGNORE?
MA FATE LORO SAPERE CHE LA PERDITA DI UN MO-SCHETTO SARA' CONSIDERATA TRADIMENTO. E CHE IL RESPON-SABILE SARA' GIUSTIZIATO!

KOGARATSU SAN!... FINALMENTE!

MA CHE VUOI DIRE?... TRADITORI QUI? SPIEGATI.

QUANDO MI AVETE MANDATO IN MISSIONE... DEGLI UOMINI AL SOLDO DI UNO O PIU' DEI VOSTRI ALLEATI MI HANNO SEGUITO PER RUBARMI IL *TESORO DEGLI ETAS*. E NON HANNO ESITATO A STRINGERE PATTI CON I SERVI DI QUEL CANE DI MITSURU.

MA... E COME SAPERE CHI C'E' DIETRO IL COMPLOTTO?

ALDILA' DI QUESTA PARETE C'E' HAKUSHI, IL NANO. LUI HA UCCISO UNA SPIA E FERITO L'ALTRA E DICE CHE CON LORO C'ERA UN SIGNORE... BASTA FARLO ENTRARE E VEDERE SE RICONOSCE QUALCUNO...
!

TUTTO CIO' E' RIDICOLO E OFFENSIVO! NON ASCOLTATE QUESTO INTRIGANTE, NOBILE BANDO!
FERMO!

FERMO, HO DETTO!
PER TAKEFUTSU NO KAMI... LA' DENTRO SI AMMAZZANO!
PRESTO!
VI PROIBISCO DI BATTERVI! FAREMO UN'INCHIESTA... POTREBBE ESSERE SOLO UN MALINTESO...
?!
RIPRENDETE I VOSTRI POSTI! CALMATEVI.
OH!
YAAAAYY!
E' LUI... L'UOMO CHE HO FERITO SULLA MONTAGNA!
YAAAAA
AAAH!
EH... EH...
A... A CHI APPARTENEVA QUEL SAMURAI?

A LUI! LO RICONOSCO!
ARIGATA! SENSO! KAKEÏ! VIGLIACCHI!... MI LASCIATE COMBATTERE DA SOLO QUANDO SIETE ANCHE VOI NEL COMPLOTTO?
MALEDETTO SGORBIO... DEVO USCIRE DI QUI...
SUL MIO ONORE E LA MIA DISCENDENZA, GIURO DI NON AVER TRADITO, NOBILE BANDO. E' UNA RETE DI MENZOGNE!
INUTILE GIUSTIFICARVI, KAKEÏ *SAN*. VOI NON MI AVETE MAI LASCIATO. SIETE FUORI CAUSA... INVECE...
FUJITA!... PEZZO DI LETAME! NESSUNO MI SOSPETTAVA!
HA! HA! HA! HA! HA!
CHE?... COME?... IO UN TRADITORE?... UN VIGLIACCO?... E' ASSURDO...

COLUI CHE MI TRADIRA' NON E' ANCORA NATO, ARIGATA SAN...
YAAAAAH!!!
POW
HAAAAAAA
?!
FERMATELO!... E' UN TRADITORE!

L'ABBIAMO PERDUTO, KOGARATSU SAN... PUFF... QUESTI VICOLI SONO COSI' SCURI CHE CI SI POTREBBE NASCONDERE UN REGGIMENTO...
I CAVALLI!
CHI VA LA'?
?!
HOSSS
PAW
LE VOLA!
PAW
PAW
PAW
PAW
LA NOSTRA PARTITA E' SOLO RINVIATA...

DANNATI SAMURAI... PASSANO LA VITA A CORRERE...

CON TUTTO IL RISPETTO, SIGNORE, NON CAPISCO LA VOSTRA INSISTENZA NEL DIFENDERE SENSO *SAN*...

BASTA COSI', KAKEÏ *SAN*! SENSO *SAN* DEVE RISPONDERE SOLO A ME.
NELLA SALA D'INGRESSO...
IL PRINCIPE?

MA... NON E' FORSE SPARITO PER TUTTO IL TEMPO IN CUI I VOSTRI SAMURAI SONO ANDATI IN MISSIONE? SI SPIEGHI E IO...
PRINCIPE...

KOGARATSU *SAN*... IO NON POSSO RISPONDERE ALLA TUA DOMANDA, MA...
PRINCIPE! E' TARDI PER LE PAROLE. PERMETTETEMI DI REGOLARE LA COSA COL VOSTRO FEDELE SAMURAI.

IO... CHIEDO SCUSA. FUJITA E' SCAPPATO... QUEL MAIALE E' RIUSCITO PERFINO A PRENDERE IL PROPRIO CAVALLO...

QUANTO A SENSO *SAN*, SI GIUSTIFICHI... O MUOIA. NON POSSIAMO RISCHIARE DI AVERE TRA NOI UN UOMO DI MITSURU.

BENE... VISTO CHE OCCORRE CHE L'ACCIAIO PARLI...

© Copyright Michetz-Bosse/Editions Dupuis
per l'Italia: Euro Editoriale 1994

KOGARATSU

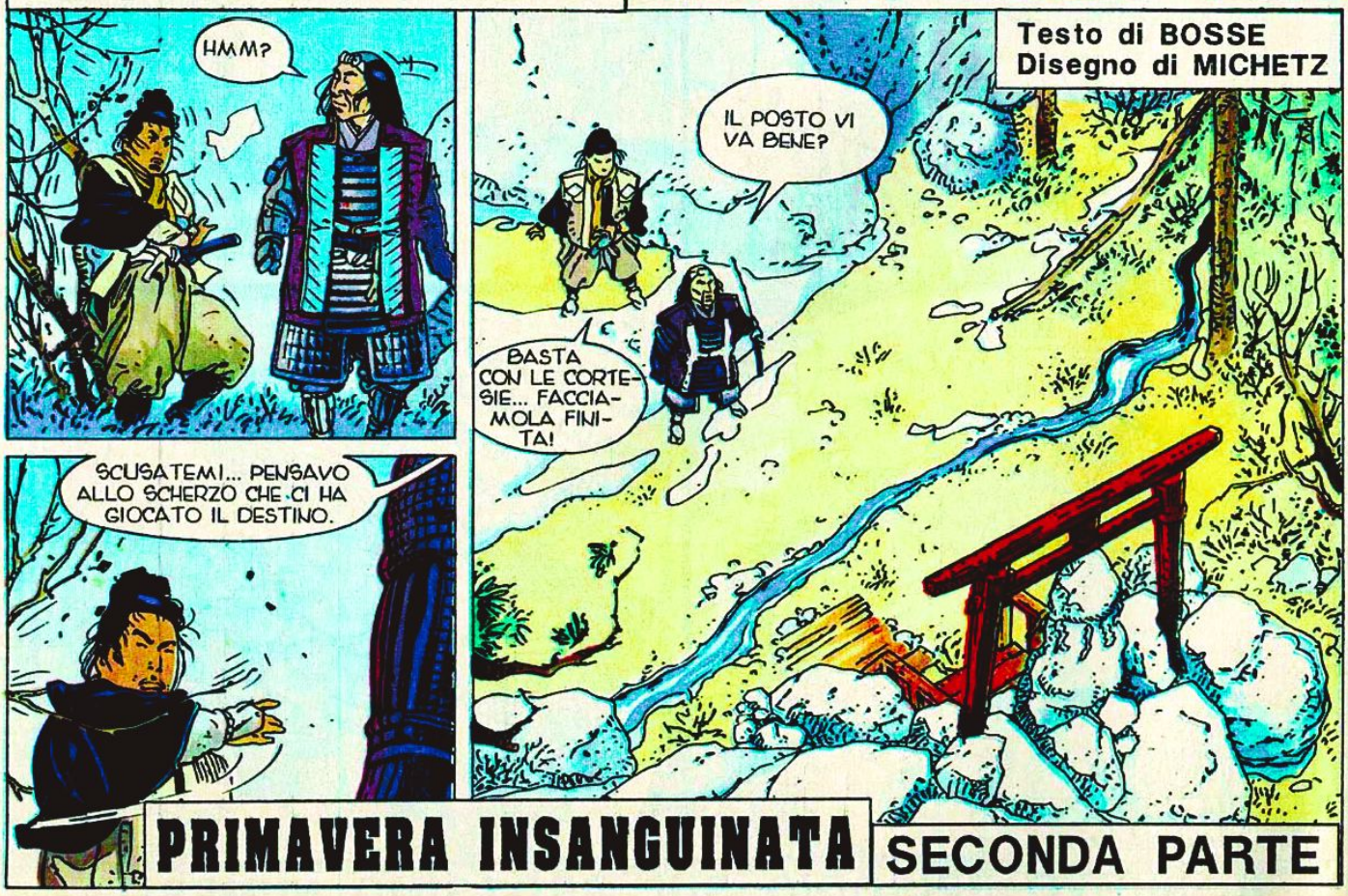

Testo di BOSSE
Disegno di MICHETZ

PRIMAVERA INSANGUINATA

SECONDA PARTE

SI'. FACCIAMOLA FINITA... MA PRIMA DEVO RIVELARVI UNA COSA...
CHE FATE?

E' STATO FACILE INTRODURSI NELL'ALBERGO DI ABUTA E UCCIDERE LA GUARDIA CHE DORMIVA SULLA PORTA DELLA PRINCIPESSA ISHI...

COME MI ASPETTAVO, VOI ERAVATE NELLA CAMERA DI QUELLA DAMA... MA NON TEMETE. NON HO RIVELATO A NESSUNO QUESTO *DETTAGLIO*...

E POI, L'ALTRO SAMURAI... ERA INGENUO... LA MIA LAMA HA TROVATO SENZA PROBLEMI IL SUO CUORE ATTRAVERSO LA PARETE DI CARTA.
MA...

... NON... NON E' POSSIBILE... IL *NINJA* CHE MI HA PROTETTO E SALVATO...

IL NINJA... VOI, SENSO SAN?!?

SONO CONFUSO... VOI SIETE UN ALLEATO... E IO VI HO ACCUSATO DI TRADIMENTO...

ORMAI E' TARDI, KOGARATSU *SAN*... IL MIO *KARMA* SI E' COMPIUTO. IL MIO ONORE NON MI CONSENTIVA CHE CI FOSSE UN DUBBIO SUL MOTIVO DELLA MIA ASSENZA DURANTE LA VOSTRA MISSIONE...

E CERTO VOI SAPETE CHE AVER CONFESSATO LA MIA APPARTENENZA AI *NINJA* SIGNIFICA MORTE. LA LEGGE DEL NOSTRO CLAN E' CHIARA...

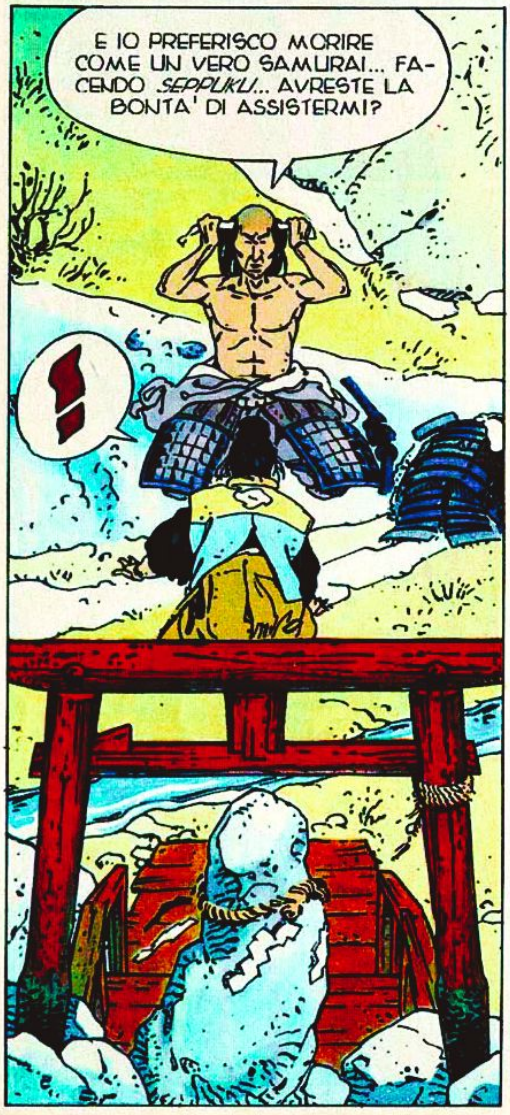
E IO PREFERISCO MORIRE COME UN VERO SAMURAI... FACENDO *SEPPUKU*... AVRESTE LA BONTA' DI ASSISTERMI?

IO... NON POSSO ACCETTARE... NON SONO DEGNO...
VIA, KOGARATSU *SAN*... CALMATEVI.

LA VOSTRA MANO NON DEVE TREMARE... ALZATEVI!

NON... NON ANCORA...

A... ADESSO!
HAI!

PECCATO CHE SIA MORTO, EH?
!
SIETE STATO MALDESTRO. MI AVETE TOLTO UN *UTENSILE* PERFETTO. SPERO DI AVERE DA VOI TUTTI I SERVIGI CHE LUI MI AVREBBE RESO.
PRINCIPE BANDO...
HMMFF... SIGNORE!... HHFF... LA COLONNA! ARRIVA IL *TESORO DEGLI ETAS*...
AH!
ANDIAMO! SONO IMPAZIENTE DI AMMIRARLO!
VOI AVETE COMBATTUTO NELL'OMBRA... VOI SIETE MORTO NELL'OMBRA... E PRESTO TUTTI AVRANNO DIMENTICATO ANCHE IL VOSTRO NOME...
TUTTI... TRANNE ME.

?!
HAI VISTO QUELL'ENORME CANNONE E QUEL MUCCHIO DI MUNIZIONI?...
HO CONTATO OTTO CARRI BEN CARICHI...
ANDIAMO... NON ABBIAMO PIU' NIENTE DA FARE QUI!
MATSUMOTO SAN AVEVA DETTO LA VERITA'...
LA MIA CARRIERA DI MONACO NON E' STATA LUNGA...
NON PERDIAMO TEMPO. DOBBIAMO ARRIVARE A ISHIKARI CON LE INFORMAZIONI PRIMA DI SERA.

FUJITA, IL TRADITORE, HA RAGGIUNTO SAPPORO.

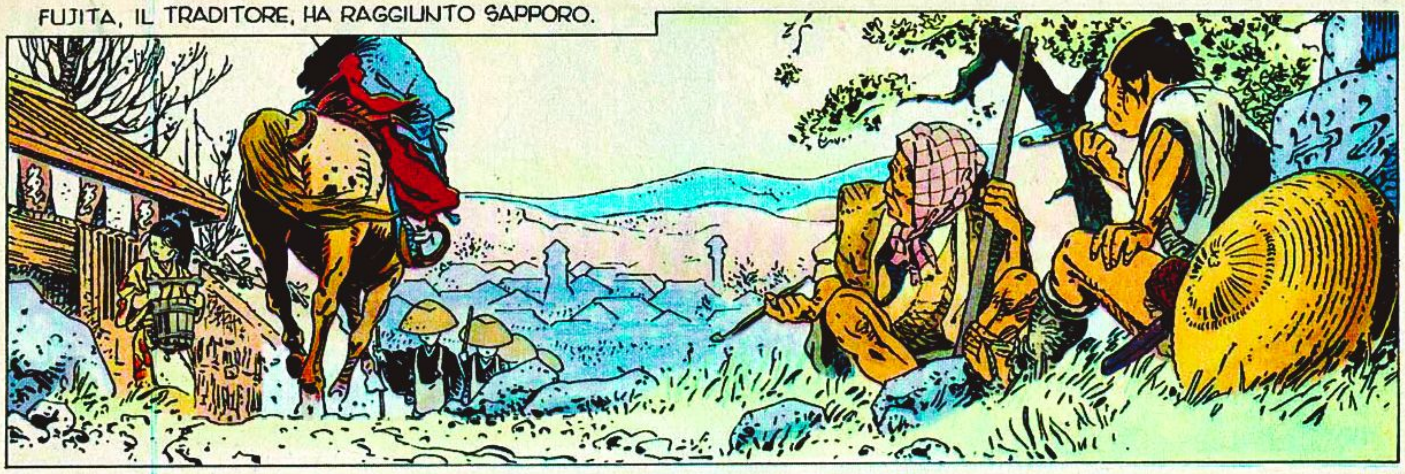

OH?!?
L'ESERCITO DI MITSURU!

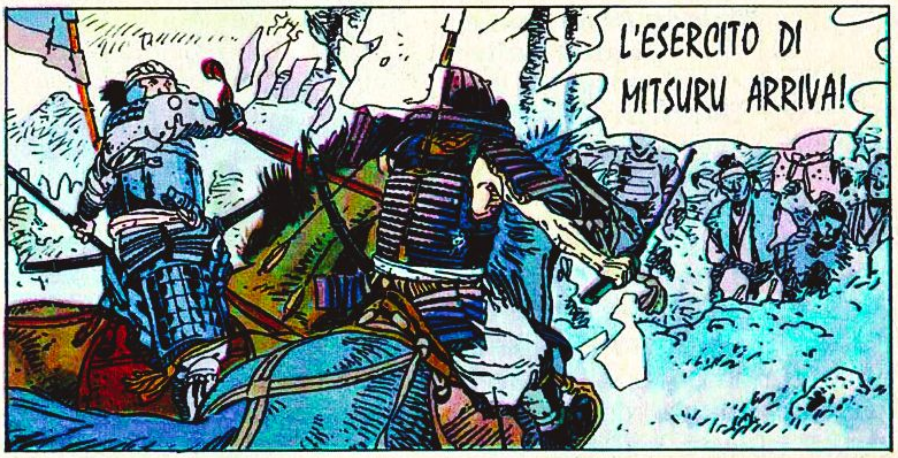

© Copyright Michetz-Bosse/Editions Dupuis per l'Italia: Eura Editoriale 1994

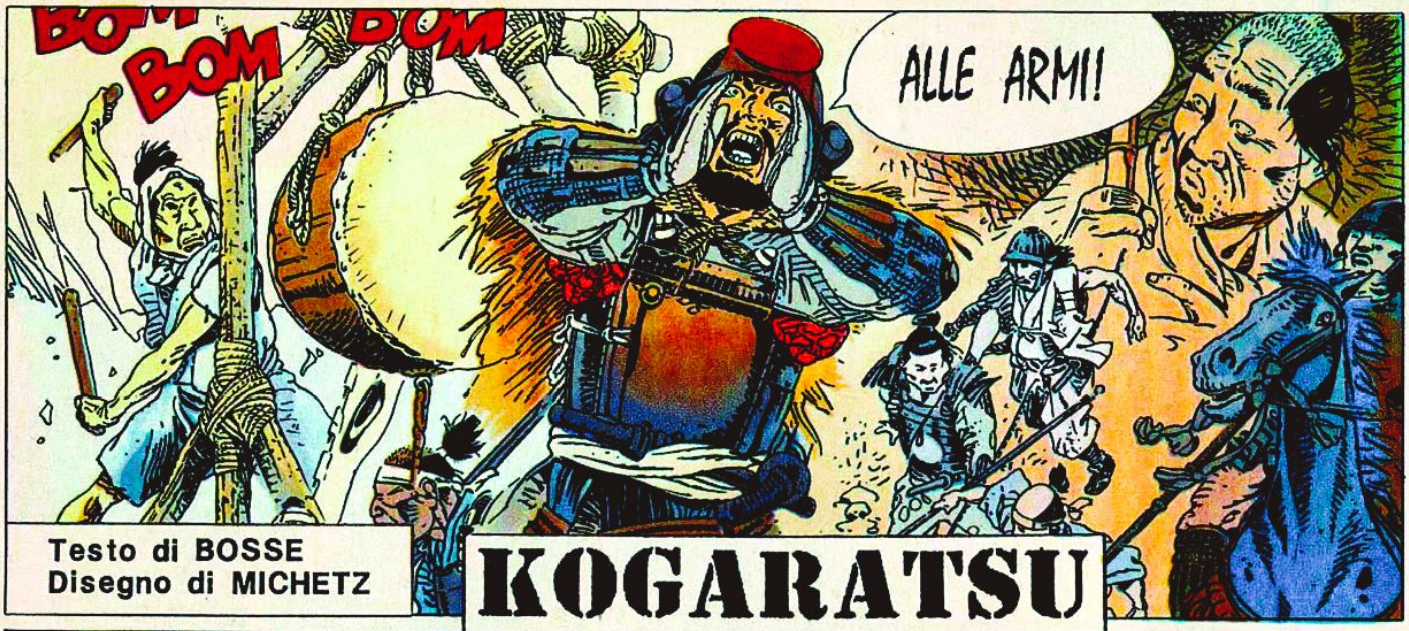

Testo di BOSSE
Disegno di MICHETZ

KOGARATSU

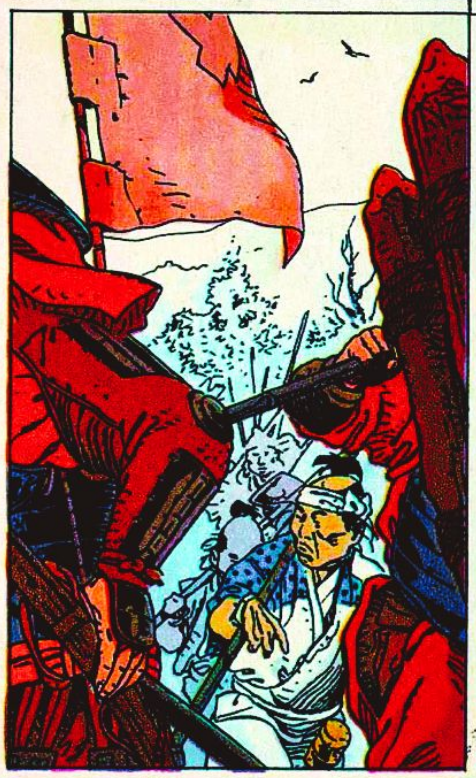

PRIMAVERA INSANGUINATA

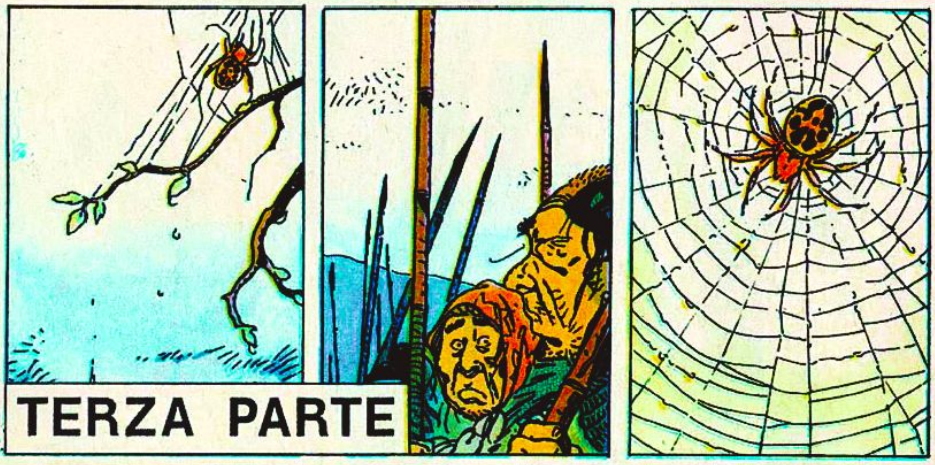

TERZA PARTE

GRIDA, RIMBOMBO DI TAMBURI, RUMORE DI ARMI. IL MOMENTO DECISIVO STA PER GIUNGERE. ED E' LO SCONTRO TRA L'ESERCITO DI MITSURU - IL TRADITORE, COLUI CHE UCCISE YOSHIDA, SUO FRATELLO, PER USURPARNE IL POSTO - E GLI UOMINI DI BANDO, FIGLIO DI YOSHIDA, A CUI E' RIMASTO FEDELE IL SAMURAI KOGARATSU. UNO SCONTRO CHE HA PER OBIETTIVO *IL TESORO DEGLI ETAS*, IL MASTODONTICO CANNONE RECUPERATO DAL RELITTO DI UN NAUFRAGIO.

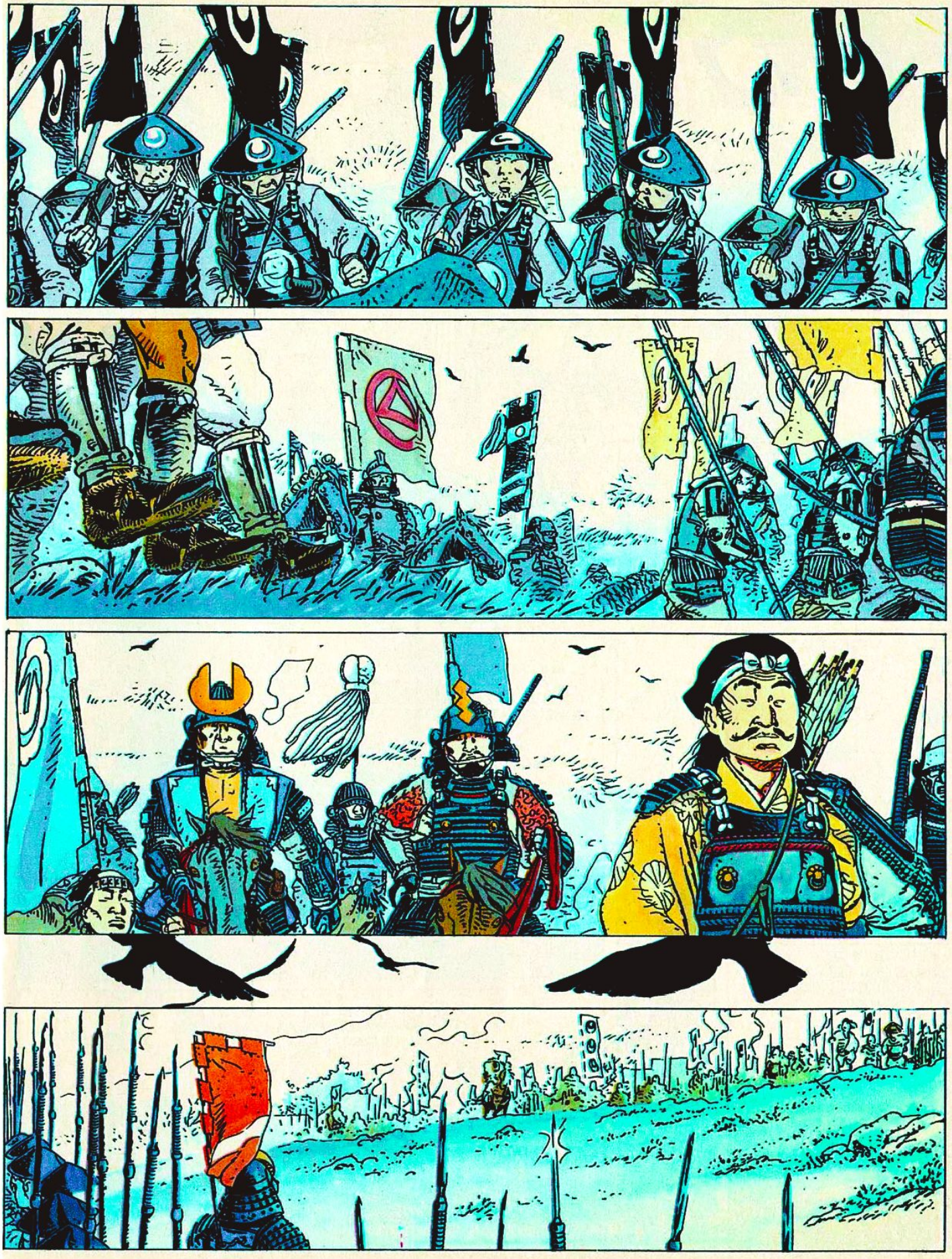

NOBILE TOKKURI! VI SAREBBE GRADITO SE IO SFIDASSI UNO DI QUEI RIBELLI A DUELLO PRIMA CHE COMINCI LA BATTAGLIA?
VI AVEVO GIA' PROMESSO QUESTO ONORE, TAKAMA SAN.
IL MIO NOME E' TAKAMA NO SABURO, DELLA CASA DEI TOKKURI... MIO PADRE ERA IL GENERALE KOTARO, SIGNORE DI OTARU E CONSIGLIERE DEL NOBILE KISHIJI YOSHIDA...
SPERO DI MOSTRARMI DEGNO DELLA VOSTRA FIDUCIA, SIGNORE.
CERCO TRA VOI QUALCUNO ABBASTANZA NOBILE DA VENIRE A MISURARE LE MIE ARMI!

PAWPAWPOWW PAWPOW BAWPOW BOWPAWPAWW
!?
PAWPOWAWWWAWW...
AWW...
YAAAAAAAAAAAAAAAAAAA

IMPEDITE AI NOSTRI GUERRIERI DI ROMPERE LA FORMAZIONE! CHIUNQUE AGISCA DI PROPRIA INIZIATIVA SARA' SEVERAMENTE PUNITO!
SCUSATE LA MIA IMPUDENZA, SIGNORE, MA QUESTO NON E' IL METODO GIUSTO...

... L'INSULTO CHE ABBIAMO SUBITO E' GRAVISSIMO! I VOSTRI UOMINI SI CALMERANNO SOLO QUANDO IL LORO ONORE SARA' LAVATO!

PERMETTETEMI DI DARE A QUEGLI STRACCIONI UNA LEZIONE DI CORAGGIO E DI SAPER VIVERE.

CHE I NOSTRI NEMICI MUOIANO DI VERGOGNA VEDENDO IL NOSTRO CORAGGIO!

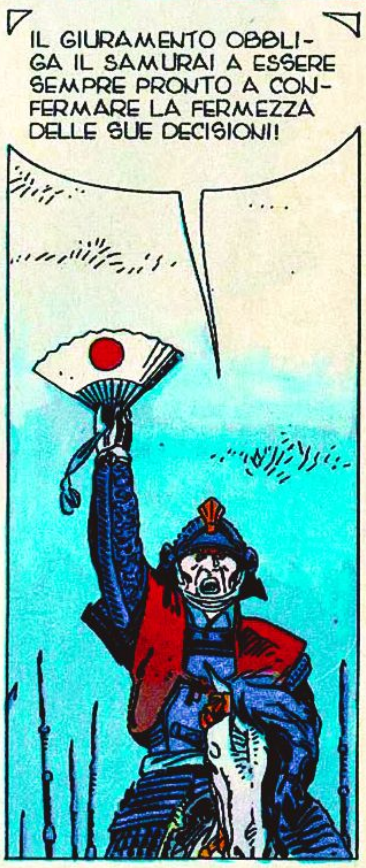
IL GIURAMENTO OBBLIGA IL SAMURAI A ESSERE SEMPRE PRONTO A CONFERMARE LA FERMEZZA DELLE SUE DECISIONI!

CALMATEVI! I GUERRIERI NON AGISCONO COSI'... VOI MANCATE AL PIU' ELEMENTARE DEL VOSTRI DOVERI!

EGLI PUO' VINCERE O PERDERE, SECONDO LE CIRCOSTANZE. MA EVITARE IL DISONORE E' COSA DISTINTA DALLA VITTORIA E DALLA SCONFITTA! PER EVITARE IL DISONORE, EGLI FORSE DOVRA' ANCHE MORIRE...
MA PER QUESTO NON OCCORRE ALCUNA SAGGEZZA... NE' ABILITA' PARTICOLARI! IL SAMURAI VALOROSO NON PENSA IN TERMINI DI VITTORIA O DI SCONFITTA... EGLI COMBATTE FANATICAMENTE FINO ALLA MORTE...
SOLO COSI' REALIZZA IL PROPRIO DESTINO...
FUOCO!
PAW PAW BOW PAW POW PAW
AW... AOW...

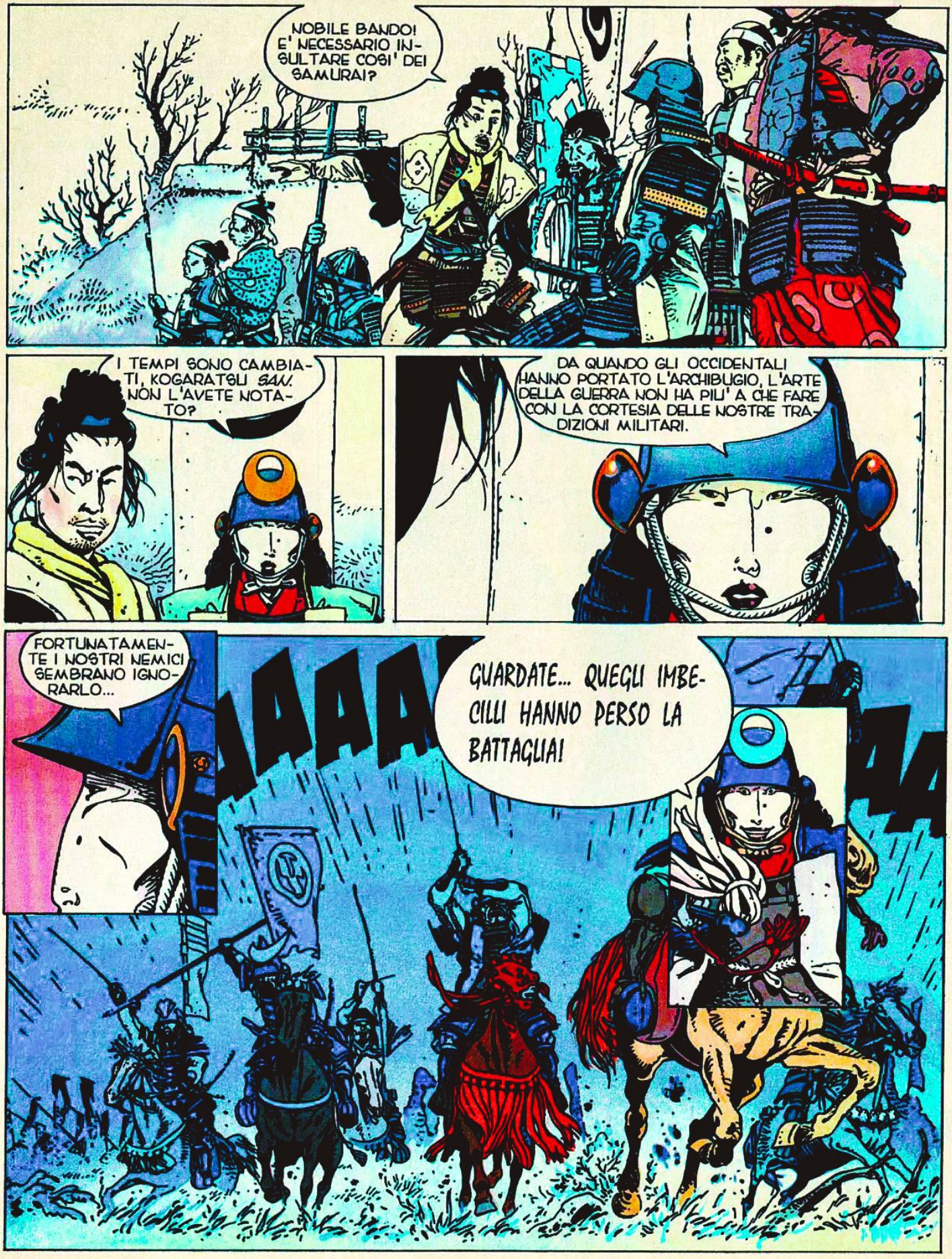
NOBILE BANDO! E' NECESSARIO INSULTARE COSI' DEI SAMURAI?
I TEMPI SONO CAMBIATI, KOGARATSU SAN. NON L'AVETE NOTATO?
DA QUANDO GLI OCCIDENTALI HANNO PORTATO L'ARCHIBUGIO, L'ARTE DELLA GUERRA NON HA PIU' A CHE FARE CON LA CORTESIA DELLE NOSTRE TRADIZIONI MILITARI.
FORTUNATAMENTE I NOSTRI NEMICI SEMBRANO IGNORARLO...
AAAA
GUARDATE... QUEGLI IMBECILLI HANNO PERSO LA BATTAGLIA!

NON SPARATE ANCORA! LASCIATE-LI AVVICINARE!

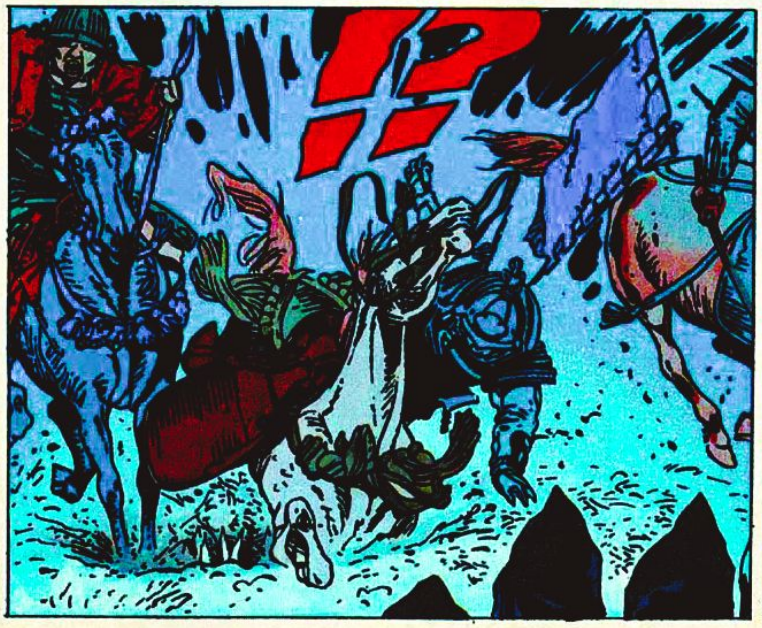
!?

DELLE FOSSE! ATTENTI... HANNO SCAVATO DELLE FOSSE!

FUOCO!

PAW POW PAW POW PAW POW PAW POW
AVANTI!
YOSHIDA AAAAA

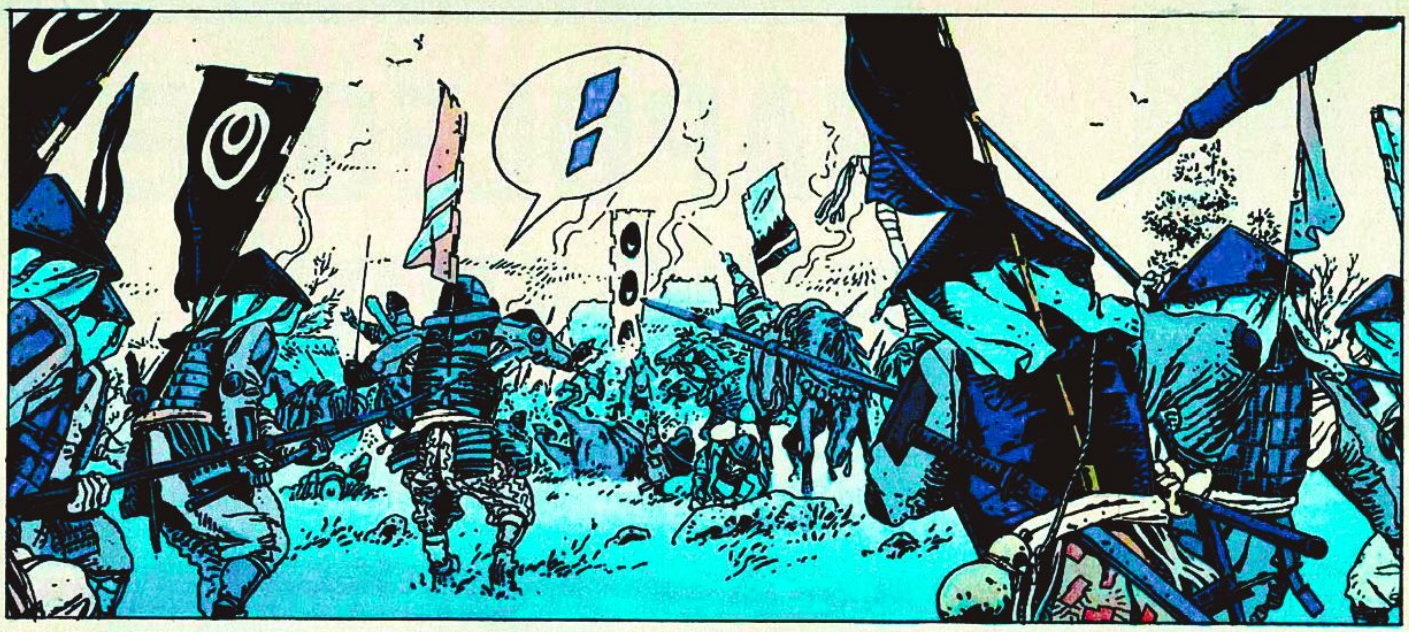

© Copyright Michetz-Bossé/Editions Dupuis per l'Italia: Eura Editoriale 1994

QUARTA PARTE

PRIMAVERA INSANGUINATA

Testo di BOSSE
Disegno di MICHETZ

IL *TESORO DEGLI ETAS*. QUELL'ENORME CANNONE. QUASI UN SIMBOLO DI QUESTA NUOVA GUERRA, IN CUI LE REGOLE CAVALLERESCHE NON HANNO PIU' VALORE. QUESTA GUERRA CHE KOGARATSU, IL SAMURAI, NON APPROVA, ANCHE SE DA' A BANDO, FIGLIO DI YOSHIDA, TUTTA LA PROPRIA FEDELTA' NELLA LOTTA CONTRO GLI UOMINI CHE APPOGGIANO MITSURU, FRATELLO DELLO STESSO YOSHIDA E SUO UCCISORE.

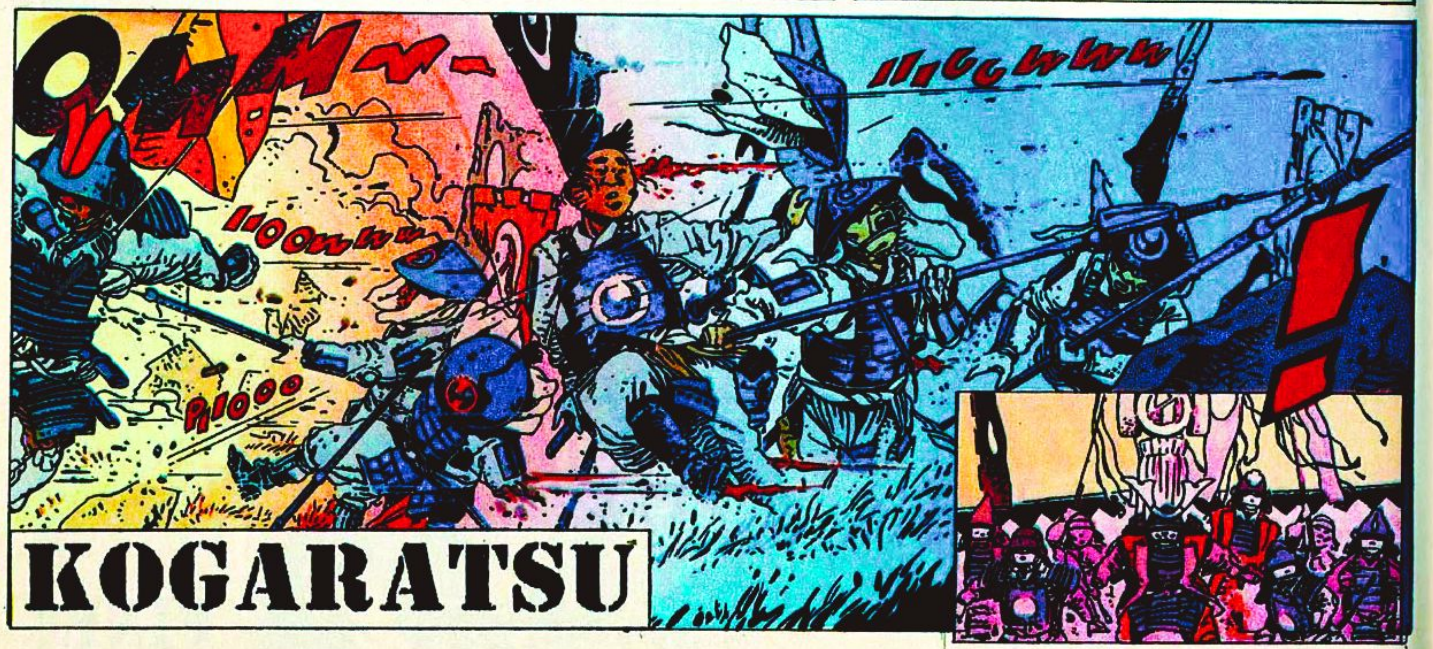

KOGARATSU

AH... AH... AH!
COSI' CHI DIMENTICA DI RIFLETTERE PERDE LE SUE BATTAGLIE...
AH... AH... AH!

SCUSATE LA MIA IMPERTINENZA, SIGNORE, MA NON C'E' GLORIA NEL VINCERE IN QUESTO MODO!

KOGARATSU *SAN*, MIO POVERO AMICO... IL VOSTRO ONORE SOFFRE PER UNA VITTORIA TROPPO FACILE? HO MANCATO VERSO DI VOI, TENENDOVI IN RETROGUARDIA... MA RIPARERO'. PRENDETE LA TESTA DEI NOSTRI *BUSHIS* PER FINIRE I RESTI DELL'ESERCITO NEMICO...

NON SO SE DEVO PRENDERE QUEST'ORDINE COME UN FAVORE, SIGNORE... MA LO ESEGUIRO' CON GIOIA.

IL MIO ESERCITO... DECIMATO! AVEVANO IL CANNONE GIGANTE... DUNQUE QUEL CANE DI FUJITA HA MENTITO... TRADITORE!

SIGNORE... DOBBIAMO FUGGIRE! TUTTO E' PERDUTO!

FUGGIRE? MAI! CHE L'ASTUZIA E IL TRADIMENTO CI ABBIANO VINTI, PASSI... MA SAPPIAMO ALMENO MORIRE CON DIGNITA'!

RADUNATE TUTTI GLI UOMINI CHE POTETE... RESISTEREMO QUI!

PAW

PAW

PAW

YAAAH!
TUTTI CON ME!
FINIAMO CON DIGNITA' CIO' CHE E' STATO INIZIATO CON COSI' POCO ONORE.
QUANTO A NOI, SAMURAI... LA NOSTRA VIA E' QUELLA DELLA SPADA: COMPIAMO QUESTA MISSIONE CON LA SPADA!
AVANTI!
YOSHIDAAAAAAA
DANNATI SAMURAI... CON LA LORO MANIA DI CORRERE!

SIGNORE... ABBIAMO TROVATO SOLO UNA DECINA DI UOMINI... SALVATEVI! SIETE ANCORA IN TEMPO!
LA MIA TENUTA... E' A POSTO?
LA VOSTRA TENUTA?... SIGNORE... NON CAPISCO...
CHE C'E' DA CAPIRE? NON VOGLIO MORIRE VESTITO IN MODO TRASANDATO... ALLORA?
BOW
MA... NON E' IL MOMENTO DI PENSARE ALL'ELEGANZA... DOBBIAMO SALVARE LE NOSTRE VITE!
IN QUESTA SITUAZIONE, FUGGIRE SAREBBE VILE E SENZA SENSO... ANDATE, GENERALE! VOI PUZZATE DI PAURA!
NON CI RESTA CHE MORIRE BENE!
TOKKURI SAN!
IO SONO NAKAMURA KOGARATSU E COMANDO QUESTO ATTACCO PER ORDINE DI KISHIJI BANDO NO MINOWARA... VI SFIDO!
AH... AVRESTI L'INCOSCIENZA DI MISURARE LE TUE ARMI CON LE MIE?
IL NOBILE MATSUMOTO, VOSTRO COGNATO, HA PRESO LA TESTA DEL MIO MAESTRO... E IO OGGI LAVERO' L'ONORE DELLA MIA CASA PRENDENDO LA VOSTRA!
LA MIA TESTA!... AH... AH... VIENI A PRENDERLA!
HOAEIII

ISHIKARI.
QUALCUNO VI MENTE, SIGNORE.
MA CHI?... E PERCHE'?
VOI DITE DI AVER VISTO IL CANNONE GIGANTE NEL CAPO DEI RIBELLI MENTRE FUJITA SAN, QUI PRESENTE, SOSTIENE CHE NON E' VERO. SPIEGATEVI!
PERDONATE LA MIA SCORTESIA, SIGNORE, MA IL NOBILE FUJITA DEV'ESSERE STATO INGANNATO. NOI ERAVAMO NEL CAMPO DEI RIBELLI ALL'ARRIVO DEL CANNONE. E ABBIAMO ANCHE CONTATO OTTO CARRI DI MUNIZIONI...
MENZOGNE! NON C'ERA NIENTE! IL NOBILE TOKKURI NON AVREBBE COMMESSO LA FOLLIA DI ATTACCARE SAPENDO CHE C'ERA IL CANNONE! E INVECE HA ATTACCATO...
CERTO, FUJITA SAN...
CERTO... MA SUL VOSTRO CONSIGLIO, SE NON SBAGLIO, NON SO A CHE GIOCO GIOCHIATE, MA TUTTO CIO' MI SEMBRA STRANO...

SHINO *SAN*... CHE SONO QUESTE GRIDA NELLA PACE DELLA NOTTE?
UOMINI CHE LITIGANO, PRINCIPESSA ISHI. NON DISTINGUO LE PAROLE, MA NEL TONO SENTO ODIO... E PAURA...
MIA SIGNORA! IO TEMO PER VOI... PERCHE' VOSTRO ZIO, LO *SHOGUN*, VI HA MANDATA IN UN PAESE COSI' BARBARO?
FRENA LE TUE PAURE, SCIOCCHINA...
SE DI FRONTE A GRAVI EVENTI LE DONNE NON CONSERVANO LA DIGNITA', CHI MANTERRA' LA MENTE FREDDA? ASCOLTA GLI URLI DEGLI UOMINI... IL VENTO DELLA GUERRA HA SPAZZATO VIA LA POCA SAGGEZZA CHE GIA' AVEVANO...
HAEIS
E POI... IL NOSTRO OSPITE NON HA FORSE UN POTENTE ESERCITO? NIENTE DICE CHE QUESTA FOLLIA GIUNGERA' FINO A NOI...
MA, PRINCIPESSA... CORRONO VOCI SULLA SCONFITTA DEL NOBILE TOKKURI...
VIA... LE CAMPAGNE DI ISHIKARI NON BRUCIANO ANCO...
NO!... GUARDATE, PRINCIPESSA... GUARDATE!

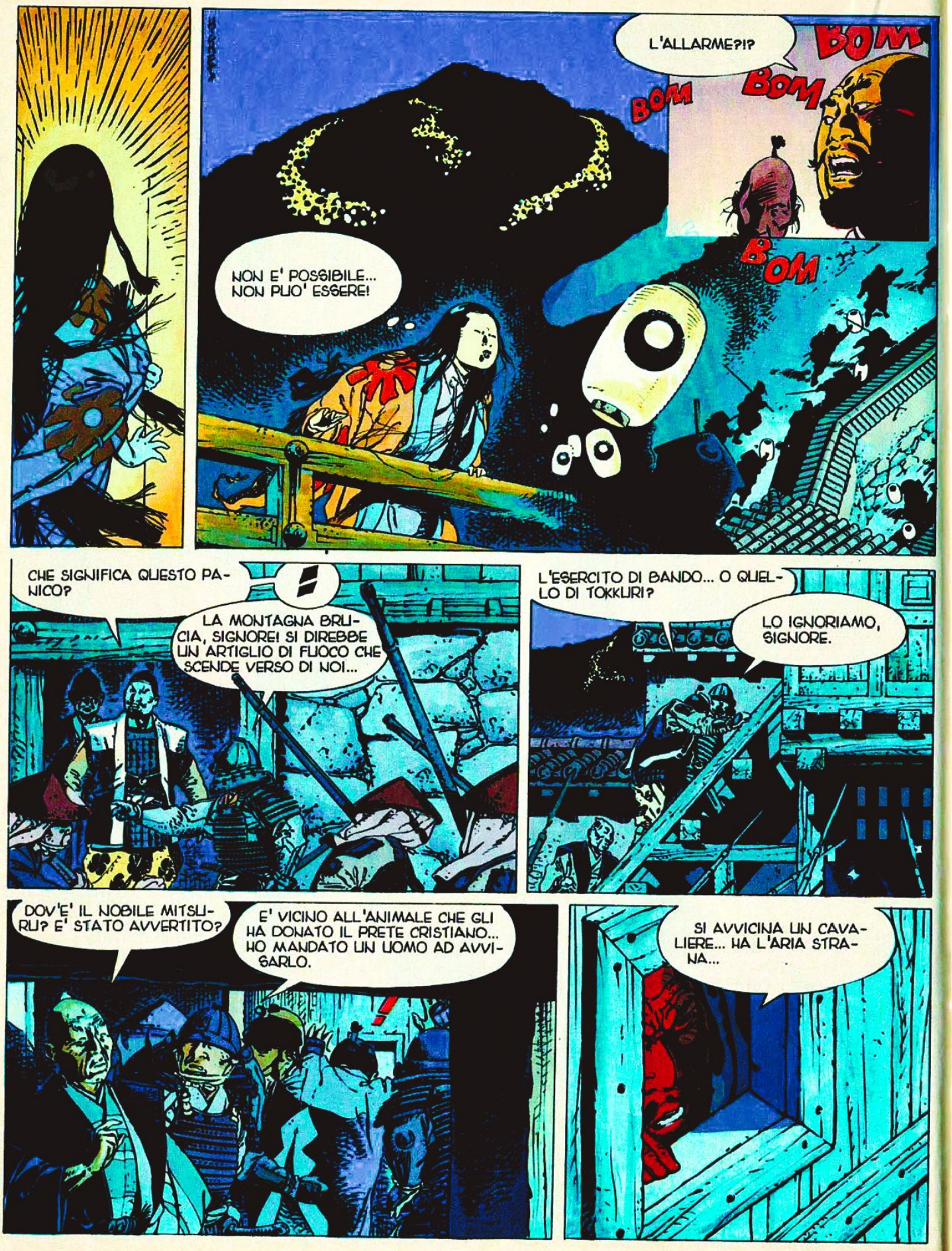
L'ALLARME?!?
BOM
BOM
BOM
BOM
NON E' POSSIBILE... NON PUO' ESSERE!
CHE SIGNIFICA QUESTO PANICO?
LA MONTAGNA BRUCIA, SIGNORE! SI DIREBBE UN ARTIGLIO DI FUOCO CHE SCENDE VERSO DI NOI...
L'ESERCITO DI BANDO... O QUELLO DI TOKKURI?
LO IGNORIAMO, SIGNORE.
DOV'E' IL NOBILE MITSURU? E' STATO AVVERTITO?
E' VICINO ALL'ANIMALE CHE GLI HA DONATO IL PRETE CRISTIANO... HO MANDATO UN UOMO AD AVVISARLO.
SI AVVICINA UN CAVALIERE... HA L'ARIA STRANA...

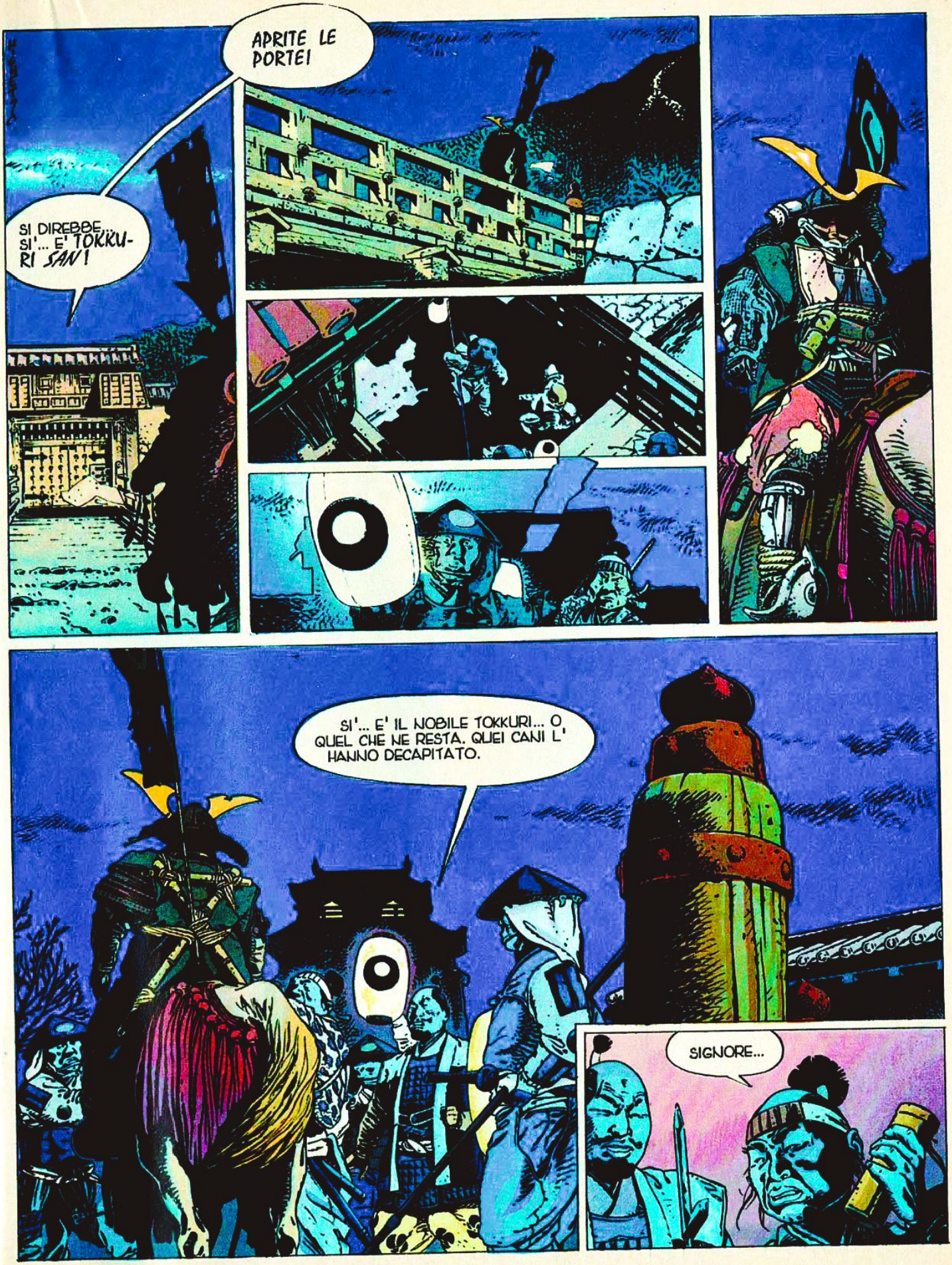
APRITE LE PORTE!
SI DIREBBE... SI'... E' TOKKURI SAN!
SI'... E' IL NOBILE TOKKURI... O QUEL CHE NE RESTA. QUEI CANI L' HANNO DECAPITATO.
SIGNORE...

UN MESSAGGIO?...

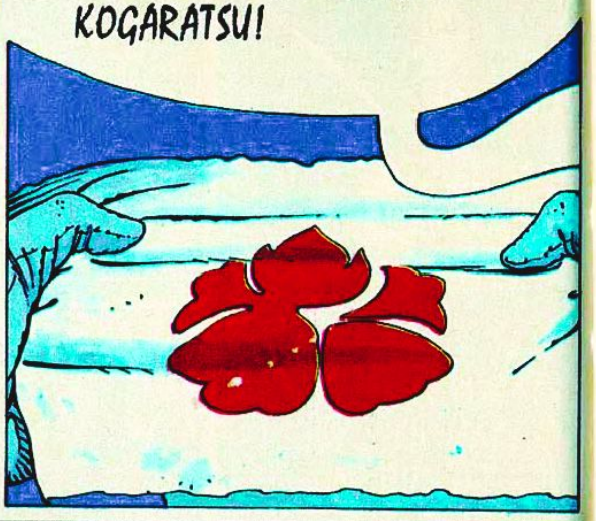
IL... IL LOTO DI SANGUE?!?
KOGARATSU!

KOGARATSU...

... E COSI' SEI TU AD ARRIVARE DA OLTRE LE MONTAGNE ALLA TESTA DI QUEL FIUME DI FUOCO?... TU, KOGARATSU... COSI' TENERO, COSI' DOLCE...

STA' MOLTO ATTENTO... NON RAGGIUNGERE LA STERMINATA LEGIONE DI COLORO CHE MUOIONO PER UN SEMPLICE CENNO DEL LORO SIGNORE... TU SEI MIO... E IO TI VOGLIO VIVO!

VIVO!

© Copyright Michetz--Bosse/Editions Dupuis per l'Italia: Eura Editoriale 1994

FORTEZZA DI ISHIKARI, AGOSTO 1614. IL SOLE IMMOBILE, DEVASTANTE. IL SOLE E' DALLA PARTE DEI RIBELLI. E CON LUI CI SONO TANTE CALAMITA'.

KOGARATSU

LA PRIMA - E DI GRAN LUNGA LA PEGGIORE - E' LA SETE. LA SETE CHE UCCIDE CON QUELLA PAZIENZA CHE LA RENDE ANCORA PIU' DURA DA SOPPORTARE.

IL DORSO DELLA TIGRE

PRIMA PARTE

Testo di BOSSE
Disegno di MICHETZ

E ANCHE LA ZANZARA FA LA SUA PARTE. SI FA MIRIADE PER PARTECIPARE A QUESTA LUGUBRE FESTA. PUNGE, MORDE, SUCCHIA... LASCIANDOSI DIETRO LE MEMBRA GONFIE, LE FEBBRI DISSENTERICHE CHE TI SVUOTANO ANCHE DELL'ULTIMA GOCCIA D'ACQUA CHE TI E' RIMASTA.

E CI SONO LE MALATTIE, LENTE O FULMINANTI, CHE CORROMPONO LA CARNE, LA FANNO MARCIRE. E SCIVOLANO DALL'UNO ALL'ALTRO TANTO CHE CIASCUNO DI NOI FINISCE PER TEMERE LA VICINANZA DEL PROPRIO SIMILE. COSI' SIAMO RIDOTTI DOPO DUE MESI DI ASSEDIO...

MA LA NOSTRA SITUAZIONE E' DIVENTATA ANCORA PIU' DISPERATA DA QUANDO I GUASTATORI DEI RIBELLI HANNO SCOPERTO E DISTRUTTO LE CANALIZZAZIONI CHE ALIMENTAVANO DI ACQUA POTABILE IL CASTELLO.

E NON PARLO DEGLI ODORI, CHE SONO DIVENTATI INSOPPORTABILI. ORMAI LE CISTERNE SONO VUOTE E ANCHE LE PERSONE RAFFINATE NON POSSONO PIU' LAVARSI. E I PROFUMI COMINCIANO A SCARSEGGIARE.

PER FORTUNA LE CANTINE DELLA FORTEZZA SONO FORNITE DI NUMEROSI FUSTI DI SAKE' E NOI DONNE NON MORIAMO DI SETE, ANCHE SE SOFFRIAMO DI BRUCIORE ALLO STOMACO.

LA GUARNIGIONE SI ASSOTTIGLIA COME NEVE AL SOLE. PRESTO BISOGNERA' UTILIZZARE I MOBILI PER BRUCIARE I CADAVERI. IL FUMO GRASSO DEI ROGHI SI ALZA SENZA SOSTE DAI GIARDINI.

MI DOMANDO COME MAI LA FORTEZZA NON SIA ANCORA CADUTA NELLE MANI DEL NOBILE BANDO E DEI SUOI SEGUACI.

SEMBRA QUASI CHE LO ASPETTINO... O FORSE DESIDERANO FARCI IMPAZZIRE TUTTI COME IL NOBILE MITSURU. O FORSE ANCHE LORO SOVO DIVENTATI PAZZI, A FURIA DI RESTARE SOTTO IL SOLE.

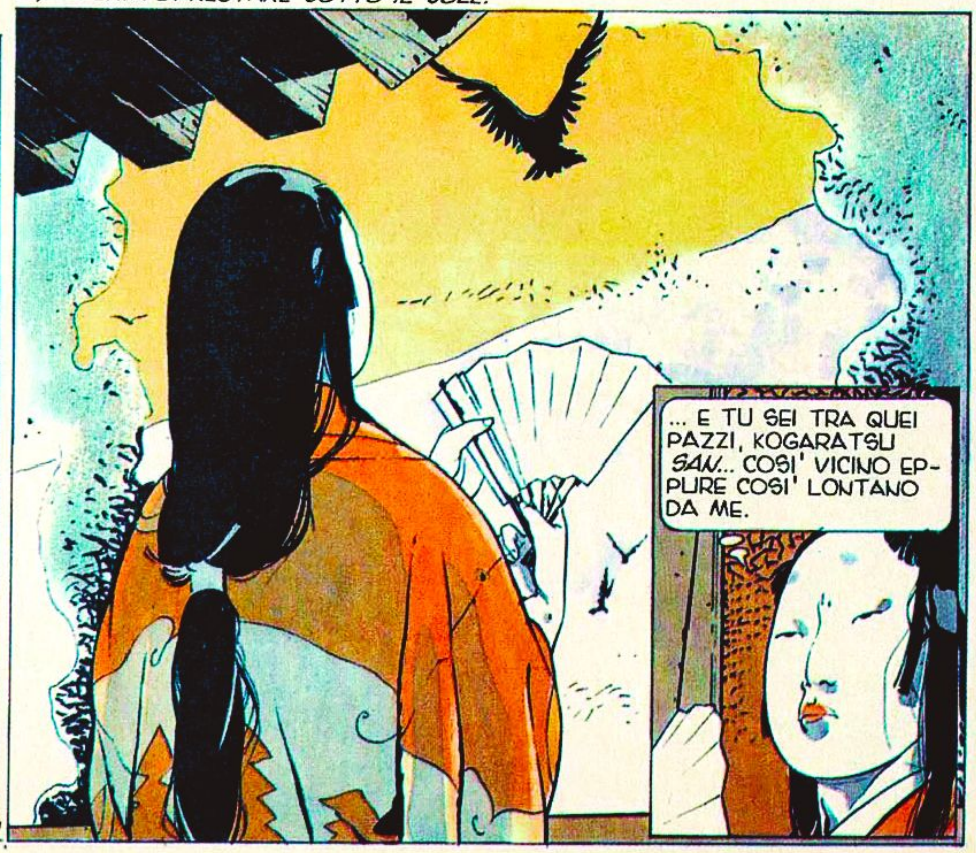

TUTTE QUELLE MISERIE UMANE E NOI QUI, AL FRESCO, CALMI... LA GUERRA HA I SUOI LATI BUONI, EH?!
COME PUOI DIRE UNA COSA DEL GENERE? LA GUERRA A VOLTE E' UNA NECESSITA', MA DA QUI A PRENDERCI GUSTO...
VI TROVO DI MALUMORE, KOGARATSU SAN... AVETE MAL DI FEGATO...
... O SI TRATTA FORSE DI UN DOLORE AL CUORE?... EH... EH... EH...
KOGARATSU SAN! IL PRINCIPE BANDO VI DESIDERA D'URGENZA NEL SUO CONSIGLIO!
SCUSATE LA MIA IGNORANZA, SIGNORE, MA... NON COMPRENDO PERCHE' IMPROVVISAMENTE E' COSI' URGENTE FARLA FINITA CON ISHIKARI, DOPO CHE LA ASSEDIAMO DA TANTO TEMPO...
LE TRUPPE DELLO SHOGUN CHIAMATE IN AIUTO DA MIO ZIO MITSURU STANNO PER SBARCARE A HOKKAIDO. TRA UNA SETTIMANA CI PRENDERANNO ALLE SPALLE.
QUANTO ALLA NON UTILIZZAZIONE DEL NOSTRO GRANDE CANNONE, LE RAGIONI SONO SEMPLICI. ANZITUTTO, NON ABBIAMO ABBASTANZA POLVERE DA SPARO... E POI QUEL CANNONE E' DIVENTATO IL SIMBOLO DELLA NOSTRA RIVOLUZIONE... SE PER CASO ESPLODESSE, CON LUI SCOMPARIREBBE L'ANIMA STESSA DELLA NOSTRA GUERRA...
... E I NOSTRI UOMINI, PRENDENDO QUELL'INCIDENTE COME UN PRESAGIO, NON MANCHEREBBERO DI DISERTARE IN MASSA... ECCO PERCHE' LO VOGLIO TENERE DI RISERVA... COME UNA MINACCIA.

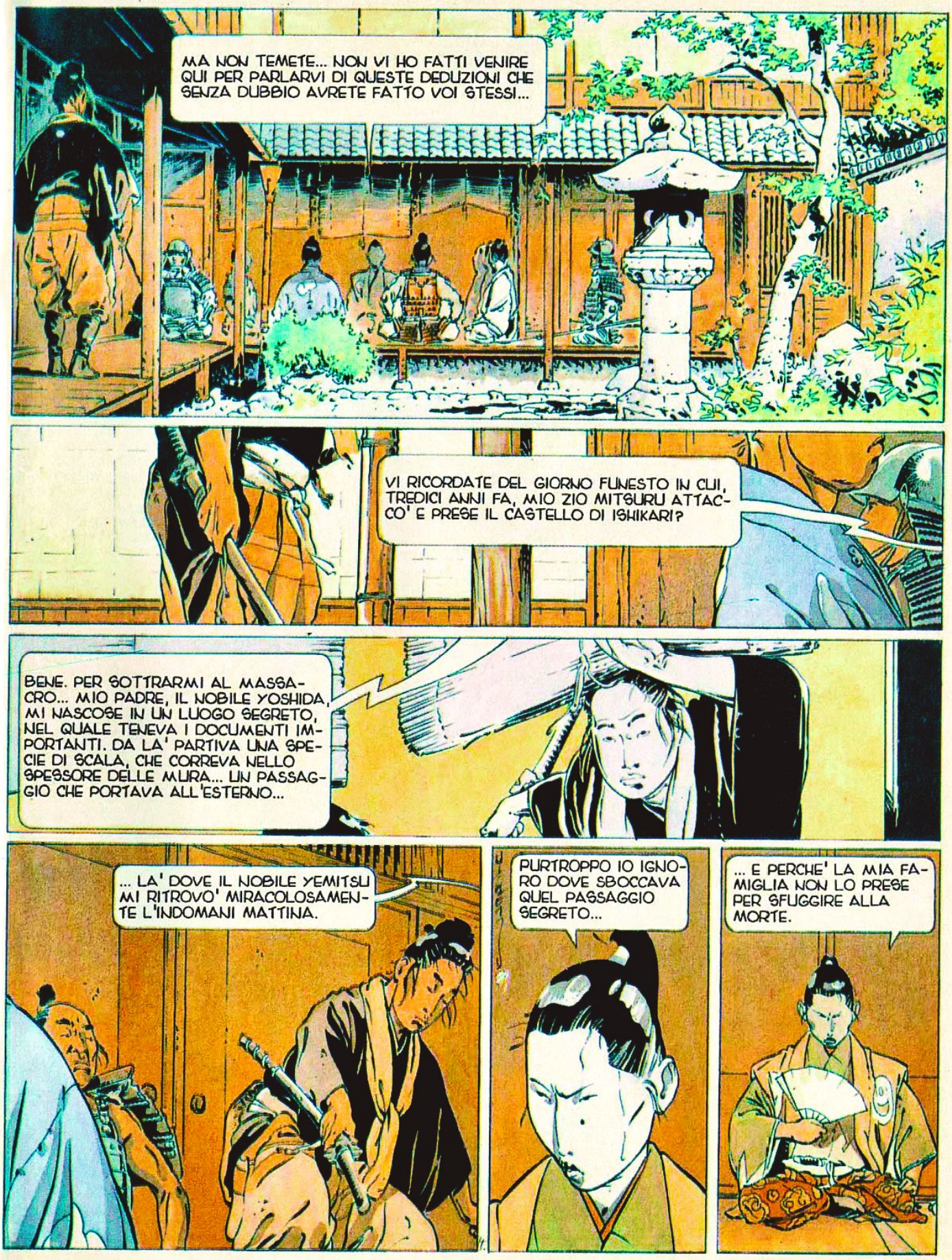
MA NON TEMETE... NON VI HO FATTI VENIRE QUI PER PARLARVI DI QUESTE DEDUZIONI CHE SENZA DUBBIO AVRETE FATTO VOI STESSI...
VI RICORDATE DEL GIORNO FUNESTO IN CUI, TREDICI ANNI FA, MIO ZIO MITSURU ATTACCO' E PRESE IL CASTELLO DI ISHIKARI?
BENE. PER SOTTRARMI AL MASSACRO... MIO PADRE, IL NOBILE YOSHIDA, MI NASCOSE IN UN LUOGO SEGRETO, NEL QUALE TENEVA I DOCUMENTI IMPORTANTI. DA LA' PARTIVA UNA SPECIE DI SCALA, CHE CORREVA NELLO SPESSORE DELLE MURA... UN PASSAGGIO CHE PORTAVA ALL'ESTERNO...
... LA' DOVE IL NOBILE YEMITSU MI RITROVO' MIRACOLOSAMENTE L'INDOMANI MATTINA.
PURTROPPO IO IGNORO DOVE SBOCCAVA QUEL PASSAGGIO SEGRETO...
... E PERCHE' LA MIA FAMIGLIA NON LO PRESE PER SFUGGIRE ALLA MORTE.

SE RICORDO BENE, KOGARATSU *SAN*, IL VOSTRO MAESTRO VI HA RACCONTATO QUESTA STORIA PRIMA DI MORIRE, VERO?
SI'... MA, AHIME', NON HA AVUTO TEMPO DI RIVELARMI DOVE SBOCCAVA IL PASSAGGIO...
LA SUA MORTE E' PER ME ANCORA PIU' DOLOROSA...

KOGARATSU *SAN*... PRENDETE TUTTI GLI UOMINI CHE SERVONO... RIVOLTATE TUTTA LA REGIONE, SE OCCORRE, MA IO VOGLIO CHE L'USCITA DI QUEL PASSAGGIO SEGRETO SIA SCOPERTA AL PIU' PRESTO... IL MIO PIANO LO ESIGE!
IL PUNTO DA CUI PARTE IL PASSAGGIO NEL PALAZZO E' NELL'ANTICO APPARTAMENTO DI MIO PADRE... QUELLO CHE OGGI OCCUPA QUEL BASTARDO DI MITSURU.

NON IGNORATE CERTAMENTE CHE LA SALUTE DI MIO ZIO VACILLA... QUALCUNO CHE SI INTRODUCESSE NOTTETEMPO LA' E SI FACESSE PASSARE PER LO SPETTRO DI SUO FRATELLO... MIO PADRE... LO PRECIPITEREBBE DEFINITIVAMENTE NELLA FOLLIA...
HA! HA! HA! HA!
HAHAHA

SCUSATE, MA... SE RIUSCIAMO AD AVVICINARE VOSTRO ZIO... PERCHE' NON ASSASSINARLO?
ASSOLUTAMENTE NO, KAKEÏ SAN. SE IL BASTARDO MORISSE, LO SOSTITUIREBBERO CON UN CAPO SENZA DUBBIO PIU' EFFICIENTE ED EQUILIBRATO. CI PERDEREMMO...
NO... NO... CI SERVE CHE QUEL GROSSO MAIALE NON SOPPORTI PIU' L'IDEA DI RESTARE NELLA FORTEZZA...
BISOGNA SPINGERLO A USCIRE DAL GUSCIO!

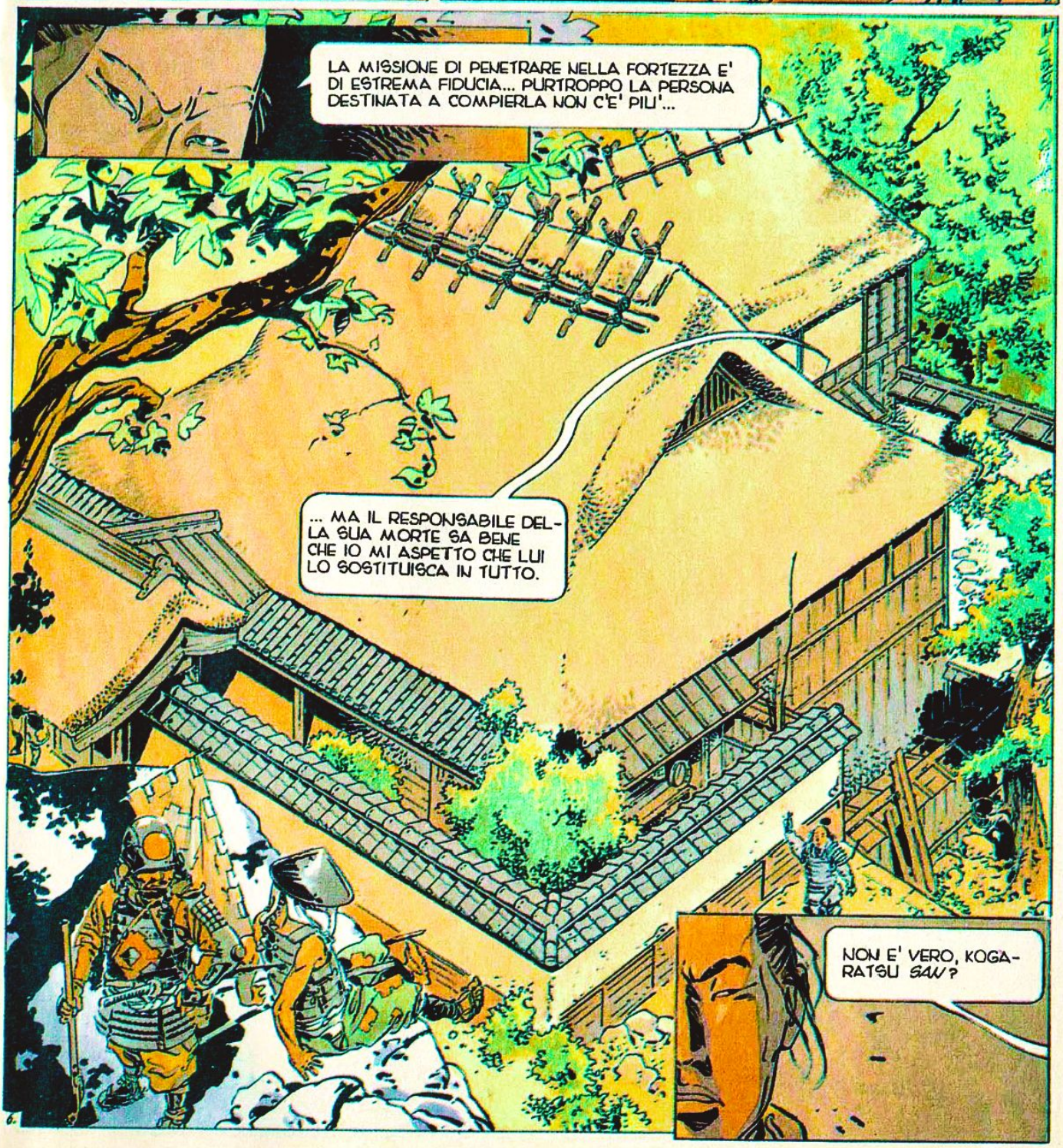
LA MISSIONE DI PENETRARE NELLA FORTEZZA E' DI ESTREMA FIDUCIA... PURTROPPO LA PERSONA DESTINATA A COMPIERLA NON C'E' PIU'...
... MA IL RESPONSABILE DELLA SUA MORTE SA BENE CHE IO MI ASPETTO CHE LUI LO SOSTITUISCA IN TUTTO.
NON E' VERO, KOGARATSU SAN?

MA, BUNKA SAN... CHE PUO' FARE UN SOLO SAMURAI DENTRO UNA FORTEZZA NEMICA?
MITSURU STA NEL SUO CASTELLO ASSEDIATO COME UNA TIGRE SU UNA ROCCIA CIRCONDATA DAI CANI...
CHE COSA CERCHERANNO?
FORSE PENSANO CHE ESISTA UN'ALTRA CONDOTTA D' ACQUA...
IGNORANO DUNQUE CHE NON ABBIAMO ALTRO DA BERE CHE IL SANGUE DEI NOSTRI CAVALLI?
POTREBBE ESSERE PER QUESTO CHE ANCORA NON ATTACCANO...
HMM... SE ASPETTANO ANCORA UN PO', NON CI SARANNO CHE DEI CADAVERI A DIFENDERE QUESTE MURA...
SE SOLTANTO SI METTESSE A PIOVERE...

... SE SI ATTACCA LA TIGRE DAL DAVANTI O DA DIETRO, LEI HA ZANNE E ARTIGLI PER DIFENDERSI...
SE SI PROVA SUL FIANCO, E' TALMENTE RAPIDA CHE SI GIRA PRIMA CHE SI RIESCA A COLPIRLA...
NON C'E' CHE UN PUNTO IN CUI LA TIGRE NON PUO' COLPIRE IL CANE DA CACCIA...
ED E' LA SUA STESSA SCHIENA. SE IL CANE RIESCE A MANTENERSI LA', LA TIGRE NON PUO' FARGLI NIENTE E DEVE SUBIRE I SUOI MORSI SENZA DIFENDERSI...
ALLORA, CREDENDO DI SFUGGIRE AL DOLORE, ABBANDONA LA ROCCIA SU CUI ERA RIFUGIATA, OFFRENDOSI COSI' ALL'ATTACCO DI TUTTA LA MUTA CHE LA ACCERCHIAVA...
MITSURU E' UNA TIGRE ACCERCHIATA... E TU, KOGARATSU, DEVI ESSERE UN CANE DA CACCIA CORAGGIOSO...
NON DICO DI NO, BUNKA SAN. MA PER FARLO DEVO TROVARE L'ENTRATA DEL FAMOSO PASSAGGIO SEGRETO...
E QUALCOSA MI DICE CHE NON SIAMO SULLA STRADA GIUSTA.

FORSE SBAGLIAMO LA TECNICA... NON SO... MA, IN OGNI CASO, NON TROVIAMO NIENTE...

GIA'... NOI DOBBIAMO CERCARE LA SOLUZIONE AL NOSTRO PROBLEMA ANDANDO INDIETRO DI TREDICI ANNI...

ALLA FAMOSA NOTTE IN CUI MITSURU, FINGENDO DI VOLERSI RICONCILIARE COL FRATELLO, LO FECE ASSASSINARE...

SE IL NOBILE YOSHIDA NON FUGGI' CON I SUOI PER IL PASSAGGIO DA CUI FECE SCAPPARE IL FIGLIO, DEV'ESSERE STATO PERCHE' QUALCOSA GLIELO IMPEDIVA...

VEDIAMO... FURONO DEI *NINJA* AD ATTACCARE IL CASTELLO... I SAMURAI DI MITSURU SI ERANO STABILITI NEL VILLAGGIO...

SI'!... IL VILLAGGIO!

SEGUITEMI... PRESTO!... TUTTI AL VILLAGGIO!

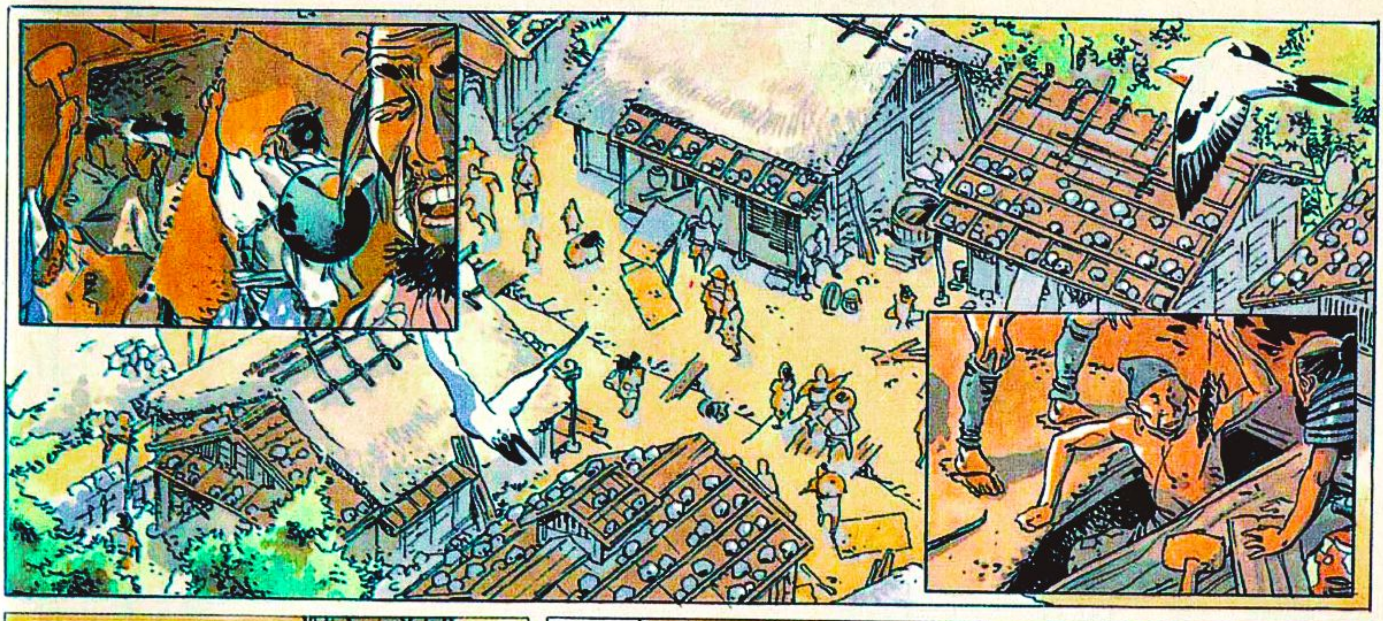

© Copyright Michetz-Bosse/Editions Dupuis
per l'Italia: Eura Editoriale 1994

COME UN'ILLUMINAZIONE, PER KOGARATSU. SI', DEV'ESSERE IN QUEL POZZO CHE SBUCA IL PASSAGGIO SEGRETO CHE PARTE DAL PALAZZO ASSEDIATO DI ISHIKARI, NEL QUALE STA - ORMAI QUASI PAZZO - MITSURU. E NEL QUALE E' RINCHIUSA ANCHE LA DOLCE PRINCIPESSA ISHI.

SECONDA PARTE

KOGARATSU

Testo di BOSSE
Disegno di MICHETZ

IL DORSO DELLA TIGRE

... QUANDO FINALMENTE GIUNGE LA SERA, QUANDO IL SOLE SCIVOLA LENTAMENTE OLTRE L'ORIZZONTE, ALLORA IL CALDO SI FA MENO ATROCE E GLI UOMINI ACCOLGONO CON RICONOSCENZA L'OMBRA...

... NON SONO PIU' COSTRETTI A STRISCIARE LUNGO I MURI PER SFUGGIRE AL TERRIBILE MORSO DEL SOLE, CHE RENDE ANCORA PIU' INSOPPORTABILE LA MANCANZA D'ACQUA...

... SOLO PADRE ORTEGA SEMBRA CERCARE IL SOLE COME PER MORTIFICARSI... E NON SMETTE DI MORMORARE LE SUE PREGHIERE. CREDO PROPRIO CHE IL CRISTIANO SIA PREDA DELLA FOLLIA...

SPOSTATEVI, VOI!
BARBARO!
PER MOSTRARE CORAGGIO BISOGNA SFIDARE IL PERICOLO... SFOGGIARE DISPREZZO PER IL NEMICO... DETERMINAZIONE...
GUARDATE!
HA! HA! HA!
MA... MA... KIMENABE SAN... CHE FA QUEL PAZZO?
PROVOCA I RIBELLI, PADRE. ORINARE CONTRO IL NEMICO E' L'INSULTO PIU' GRAVE.
HA! HA!

RIBELLI! IO, YOKOTA TOBEÏ DI ARIMA, PISCIO SULLE VOSTRE TESTE E SULLA VOSTRA DISCENDENZA! IO...
PAW
POW
VEDETE... COSA SIGNIFICA PER NOI... LA PAROLA... CORAGGIO?
TOBEÏ SAN...
MA... MATSUMOTO SAN... VECCHIO COMPAGNO... IL MIO KARMA E' COMPIUTO...
TUTTO FINISCE.
E' ASSURDO...
NON PIU' CHE LASCIARSI ARROSTIRE LA TESTA DAL SOLE, PADRE...

ERANO SPARI... SI COMBATTE VICINO ALLA FORTEZZA...
LASCIATE STARE. ORMAI NON HA PIU' IMPORTANZA...
MI SEMBRA TROPPO BELLO PER ESSERE VERO...
QUELL'IDIOTA DI MIO ZIO MITSURU SI E' CHIUSO NELLA SUA FORTEZZA E HA LASCIATO APERTO UN PASSAGGIO CHE NE RAGGIUNGE IL CUORE...
KOGARATSU SAN... AKUSHI... RICORDATE LA VOSTRA MISSIONE? TERRORIZZARE MIO ZIO FINO A FARLO FUGGIRE DALLA SUA TANA... QUANDO USCIRA', CI AVVERTIRETE SUONANDO LA CAMPANA CHE SI TROVA SULLA MURAGLIA NORD...
E NOI NON AVREMO CHE DA MASSACRARE TUTTI QUELLI CHE LA FOLLIA DEL LORO SIGNORE NON AVRA' GIA' UCCISO...
HA! HA! HA! H
A! HA!
ANDATE, ADESSO.
HMM... E SE IL NIPOTE AVESSE LO STESSO MALE DELLO ZIO?

I VOSTRI GUERRIERI MUOIONO INUTILMENTE, MATSUMOTO *SAN*. FARESTE MEGLIO A PRENDERE IL COMANDO...
CHE COSA INTENDE FARE IL VOSTRO SIGNORE PER PROTEGGERE LA PRINCIPESSA ISHI?... HA UN PIANO? UNA STRATEGIA?... PERMETTETEMI DI DUBITARNE.

IL NOBILE MITSURU HA MANDATO CORRIERI ALLO *SHOGUN* PRIMA CHE CI ASSEDIASSERO. I SOCCORSI ARRIVERANNO DA UN GIORNO ALL'ALTRO...

AH, SI'? LO *SHOGUN* HA ALTRO DA FARE CHE PENSARE A UN'INSURREZIONE DI PROVINCIA! SE IL VOSTRO SIGNORE PRENDESSE LE SUE RESPONSABILITA'... INVECE DI STARE A DISCORRERE CON UN BOVINO... NON SAREMMO A QUESTO PUNTO!

MURASHIGE *SAN*... SE NON FOSSIMO IN QUESTA SITUAZIONE, IO... IO...

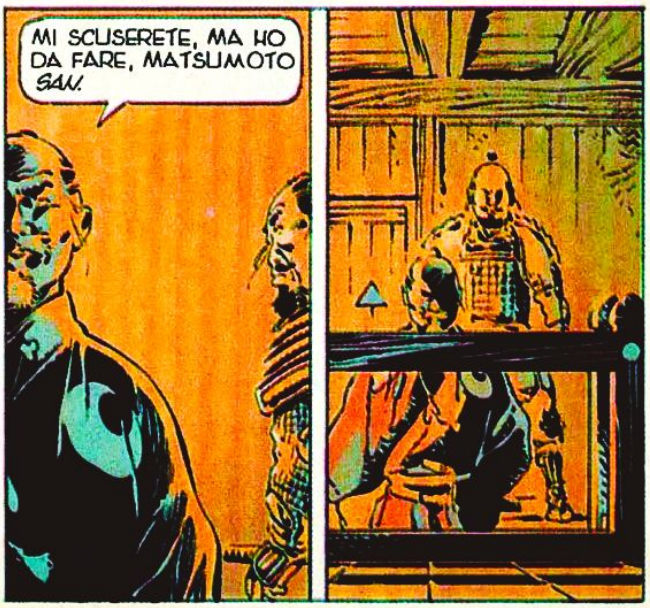
MI SCUSERETE, MA HO DA FARE, MATSUMOTO *SAN*.

COMPRENDO I VOSTRI PROBLEMI, MATSUMOTO SAN...
IL VOSTRO SIGNORE SEMBRA... TRAVOLTO DAGLI EVENTI E VOI, DA SAMURAI FEDELE, CONTINUATE A OBBEDIRGLI MALGRADO VEDIATE LE SUE CARENZE...
IO VI AMMIRO SINCERAMENTE, MA... LA LEALTA' NON DEVE CONDURRE ALLA STUPIDITA', MATSUMOTO SAN.
STA A VOI GUIDARE LE SCELTE DEL NOBILE MITSURU... SENZA PRENDERE UFFICIALMENTE IL COMANDO, SOFFIATEGLI ALL' ORECCHIO GLI ORDINI CHE DEVE DARE... NON E' DISDICEVOLE INFLUENZARE IL PROPRIO SIGNORE PER SALVARLO...
DATEGLI DELLE BUONE IDEE... PER ESEMPIO, SE MITSURU SAN SPOSASSE SUBITO LA PRINCIPESSA ISHI, DIVENTEREBBE PARENTE DELLO SHOGUN...
COSI', OPPONENDOSI A MITSURU, BANDO OFFENDEREBBE ANCHE LA CASATA DI TOKUGAWA. E DUBITO CHE QUEL PICCOLO ARRIVISTA OSI RIBELLARSI APERTAMENTE ALLO SHOGUN!
KIMENABE SAN! COME POSSO RINGRAZIARVI? LA VOSTRA IDEA E' SEMPLICEMENTE GENIALE...
VADO IMMEDIATAMENTE A PARLARE AL NOBILE MITSURU.
ECCO FATTO... COSI' SI DIRIGONO GLI UOMINI. BASTA DIRGLI PIANO CIO' CHE SI VUOLE CHE ESSI RIPETANO AD ALTA VOCE... LA VANITA' E' COSI'...

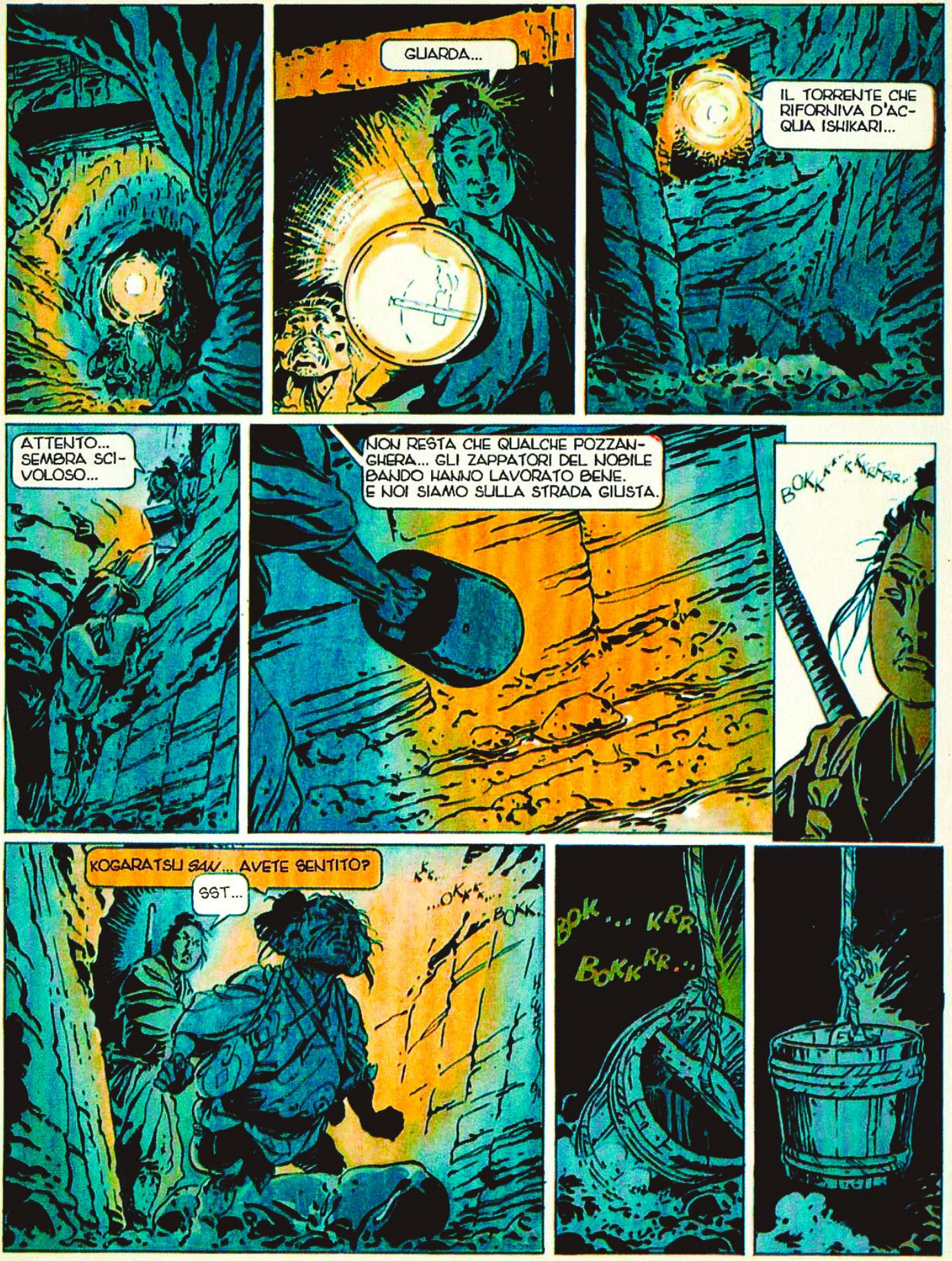
GUARDA...
IL TORRENTE CHE RIFORNIVA D'ACQUA ISHIKARI...
ATTENTO... SEMBRA SCIVOLOSO...
NON RESTA CHE QUALCHE POZZANGHERA... GLI ZAPPATORI DEL NOBILE BANDO HANNO LAVORATO BENE. E NOI SIAMO SULLA STRADA GIUSTA.
BOKKKKKKRRRR...
KOGARATSU SAN... AVETE SENTITO?
SST...
...OKKK...
BOKK...
BOK... KRR
BOKKRR...

NIENTE...
CHE TI ASPETTAVI? TUTTI I POZZI DELLA FORTEZZA SONO ASCIUTTI...
HO LA LINGUA GONFIA... E SECCA COME LA CALCE...
SE SOLTANTO PIOVESSE...
CREPEREMO TUTTI!... O IMPAZZIREMO COME IL NOBILE MITSURU!
LUI, IN TUTTI I CASI, NON HA SETE... STA VUOTANDO LE RISERVE DI SAKE' DELLA FORTEZZA...
DICONO CHE LO FA BERE ANCHE AL SUO TORO...
TUTTO QUESTO FINIRA' MALE...
CREPEREMO TUTTI PER COLPA DI QUEL GROSSO PORCO!

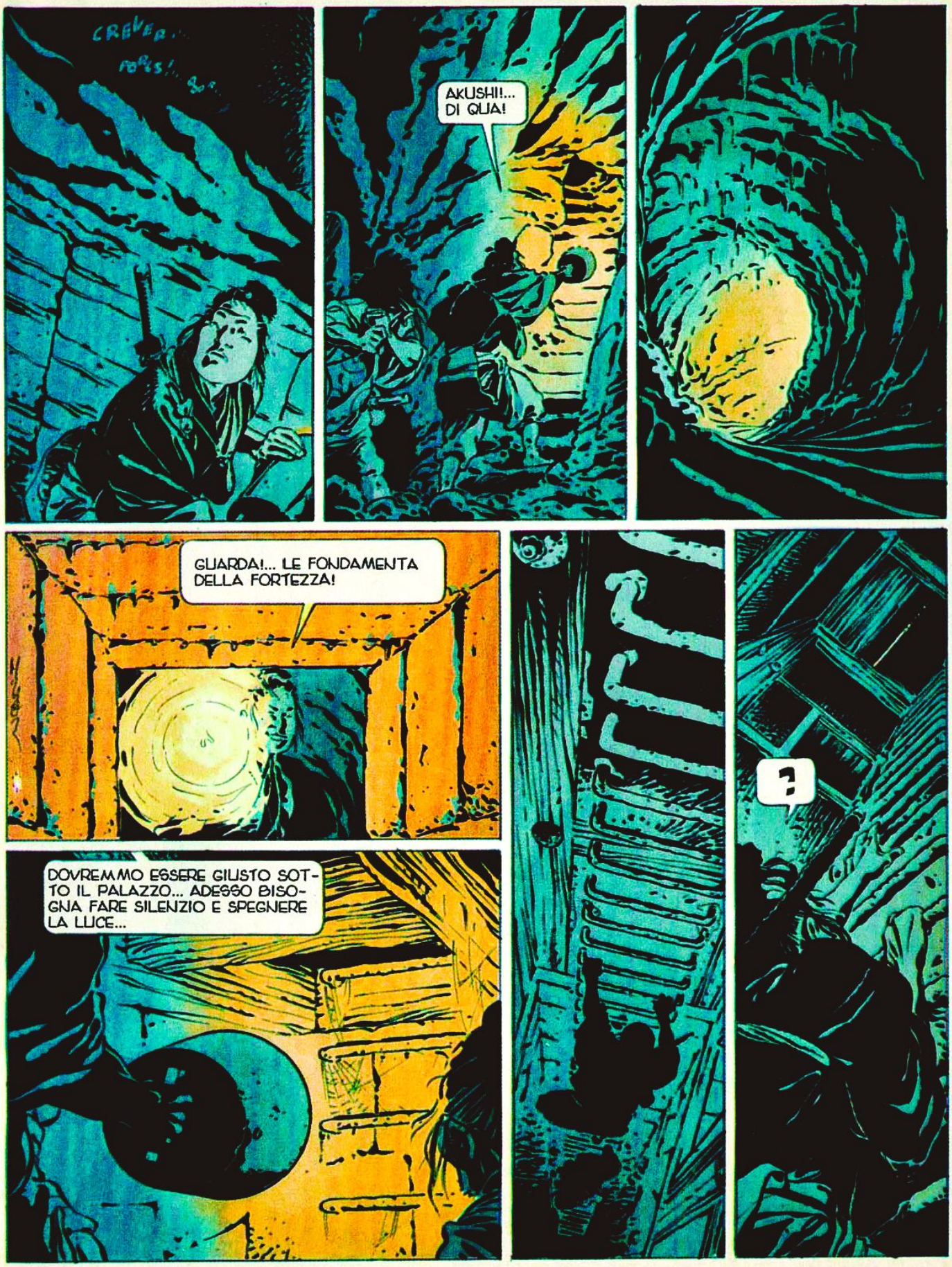
CREVER... FORSE!...
AKUSHI!... DI QUA!
GUARDA!... LE FONDAMENTA DELLA FORTEZZA!
DOVREMMO ESSERE GIUSTO SOTTO IL PALAZZO... ADESSO BISOGNA FARE SILENZIO E SPEGNERE LA LUCE...
?

!?!
ISHI!
SU, SHI-NO...
FA' UNO SFORZO... O PERDERAI TUTTE LE ENERGIE...
OH, PRINCIPESSA ISHI... SEMPRE SAKE'... PREFERISCO MORIRE DI SETE! QUEI BRUCIORI DI STOMACO MI SONO DIVENTATI INSOPPORTABILI...

© Copyright Michetz-Bosse/Editions Dupuis per l'Italia: Eura Editoriale 1994

PADRE ORTEGA HA AVUTO UN SOBBALZO. DA TANTO E' NELLA FORTEZZA ASSEDIATA DI ISHIKARI, DA TANTO E' ABITUATO A PERDERSI NEI SUOI PENSIERI. E ORA, ORA STA ANDANDO A PREPARARE LA PRINCIPESSA ISHI PER IL MATRIMONIO CON MITSURU, IL NOBILE ORMAI IMPAZZITO, CHE IL PRINCIPE BANDO VUOLE DISTRUGGERE CON L'AIUTO DI KOGARATSU. LO STESSO KOGARATSU CHE HA SCOPERTO UN PASSAGGIO SEGRETO PER RAGGIUNGERE LE STANZE DI MITSURU.

KOGARATSU

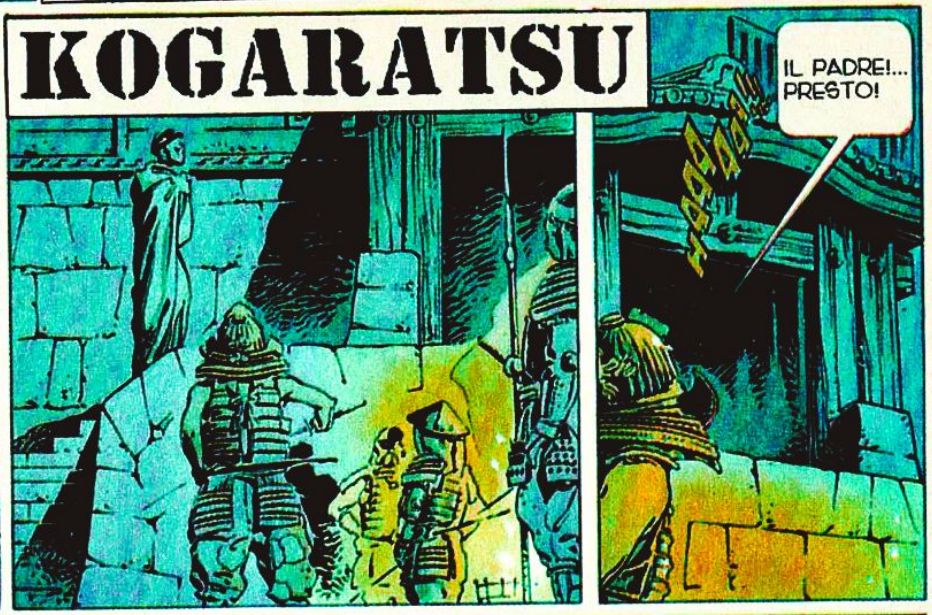

Testo di BOSSE
Disegno di MICHETZ

IL DORSO DELLA TIGRE

TERZA PARTE

ASCOLTATE LE GRIDA D'ANGOSCIA CHE GIUNGONO A NOI DALLA FORTEZZA... PAROLA DEL PRINCIPE BANDO, NON C'E' MUSICA PIU' DOLCE...
SENZA DUBBIO QUESTO E' UN SEGNALE DI KOGARATSU... BUNKA SAN... COMINCIATE CON LA RAPPRESENTAZIONE...
GUARDATE!
NOOO!
E'... E' LA PIOGGIA DI FUOCO... IL GIUDIZIO FINALE... AHH... AHHHH!
IL CRISTIANO AVEVA RAGIONE... ERA SCRITTO NEL SUO LIBRO!

RIDICOLO... SE I RIBELLI CREDONO DI SPAVENTARCI CON QUALCHE FRECCIA INCENDIARIA...
PER ADESSO VEDIAMO DI SPEGNERE GLI INCENDI... RIDEREMO PIU' TARDI. SE POTREMO.

IO CREDO CHE LA COSA PIU' INUTILE SIA POLEMIZZARE TRA NOI... VOLETE RIMANDARE LE VOSTRE DISCUSSIONI A PIU' TARDI? C'E' DA FARE.

NO... NO! NON VI AVVICINATE! SIETE TUTTI TRADITORI!... ANCHE IL CRISTIANO!

LUI... MI HA ABBANDONATO... E ADESSO PIOVE FUOCO... E I MORTI... LORO... LORO...

IO LI SENTO... LI SENTO ARRAMPICARSI LUNGO I MURI DI NOTTE... E' YOSHIDA CHE TORNA! NON LASCIATE CHE MI PORTI VIA!

NOOON! HAAAAAAA!!
MITSURU SAN... CALMATEVI... VI FATE MALE...

AKUSHI... E' IL MOMENTO DI FINIRE CIO' CHE LA NATURA HA INIZIATO... SCIOGLI IL PACCHETTO...

ALLORA?
HO INTERROGATO LA PATTUGLIA CHE PER ULTIMA HA VISTO PADRE ORTEGA... HO FATTO FRUGARE TUTTA LA FORTEZZA... NIENTE! IL CRISTIANO E' SPARITO!
I VOSTRI UOMINI HANNO PAURA! AVEVANO GIA' IL MORALE A TERRA PER LE PRIVAZIONI... RISCHIAMO UNA RIVOLTA!

SCUSATE LA MIA AUDACIA, SIGNORE, MA E' VERO... GLI UFFICIALI SENTONO DIMINUIRE PERICOLOSAMENTE LA LORO AUTORITA' SUGLI UOMINI.

FUJITA SAN... CHE NE PENSA IL NOBILE MITSURU?
MITSURU SAN E' STATO MOLTO COLPITO DALLA SCOMPARSA DEL CRISTIANO, CHE ERA SUO CONFIDENTE... ORA HA PRESO LA SUA MEDICINA CINESE E DORME PER DIMENTICARE IL DOLORE...

E' URGENTE FARE QUALCOSA... FINCHE' SIAMO IN TEMPO...

BROOOOOMMM

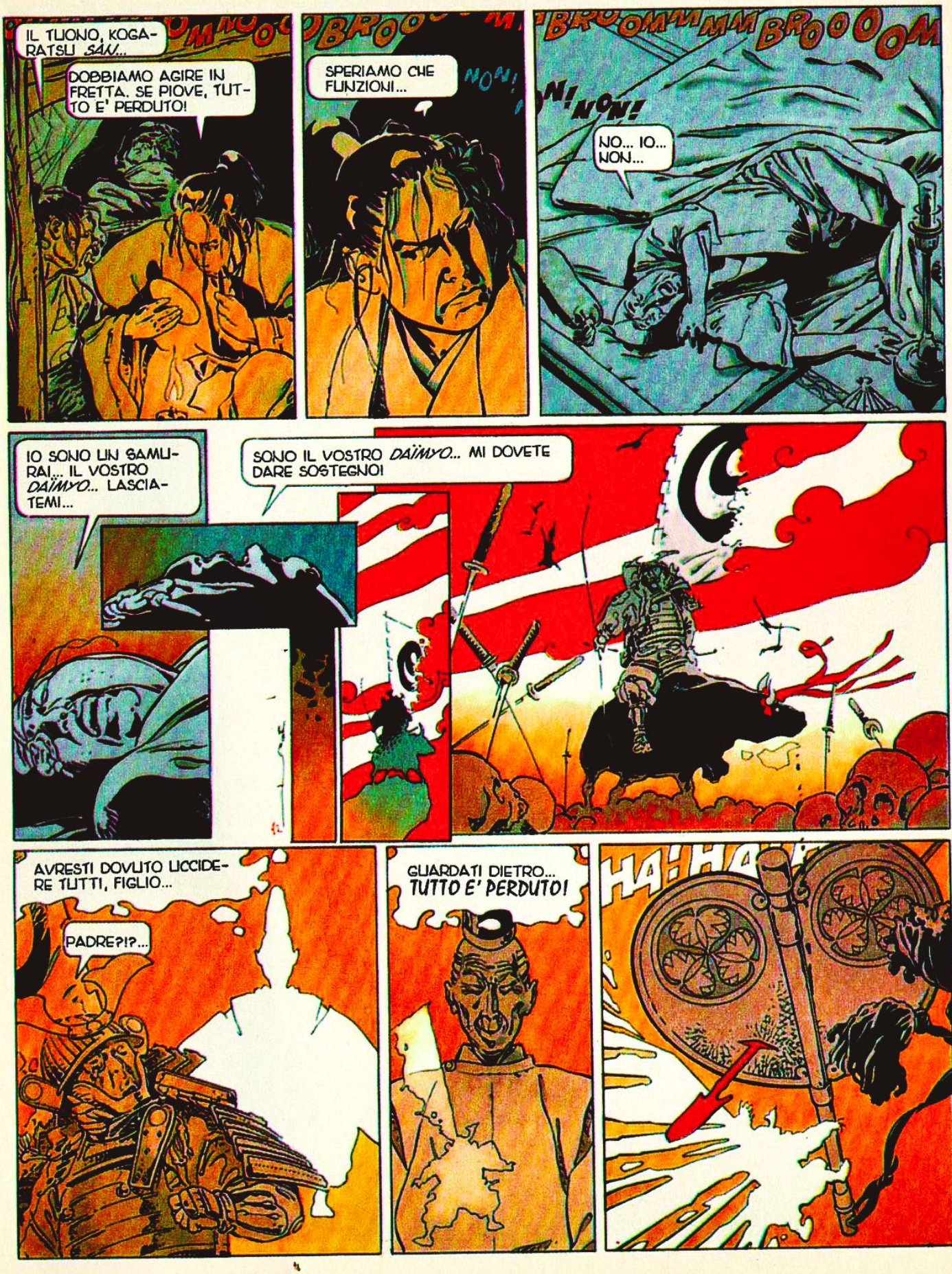
IL TUONO, KOGARATSU SAN...
DOBBIAMO AGIRE IN FRETTA. SE PIOVE, TUTTO E' PERDUTO!
SPERIAMO CHE FUNZIONI...
NO... IO... NON...
IO SONO UN SAMURAI... IL VOSTRO DAÏMYO... LASCIATEMI...
SONO IL VOSTRO DAÏMYO... MI DOVETE DARE SOSTEGNO!
AVRESTI DOVUTO UCCIDERE TUTTI, FIGLIO...
PADRE?!?...
GUARDATI DIETRO... TUTTO E' PERDUTO!
HA! HA!

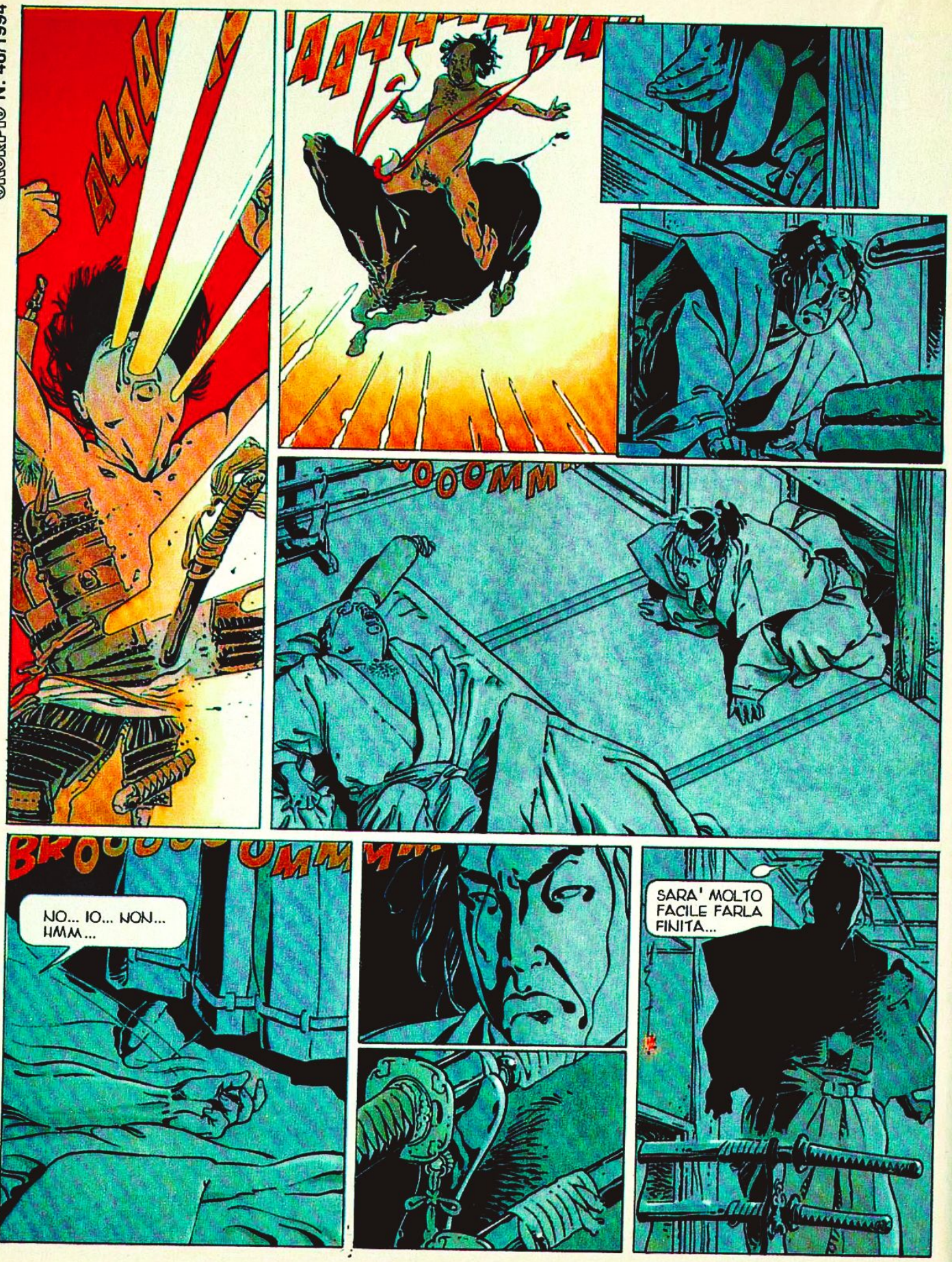
AAAAAAAAA
OOOOMM
BROOOOOOMMM
NO... IO... NON... HMM...
SARA' MOLTO FACILE FARLA FINITA...

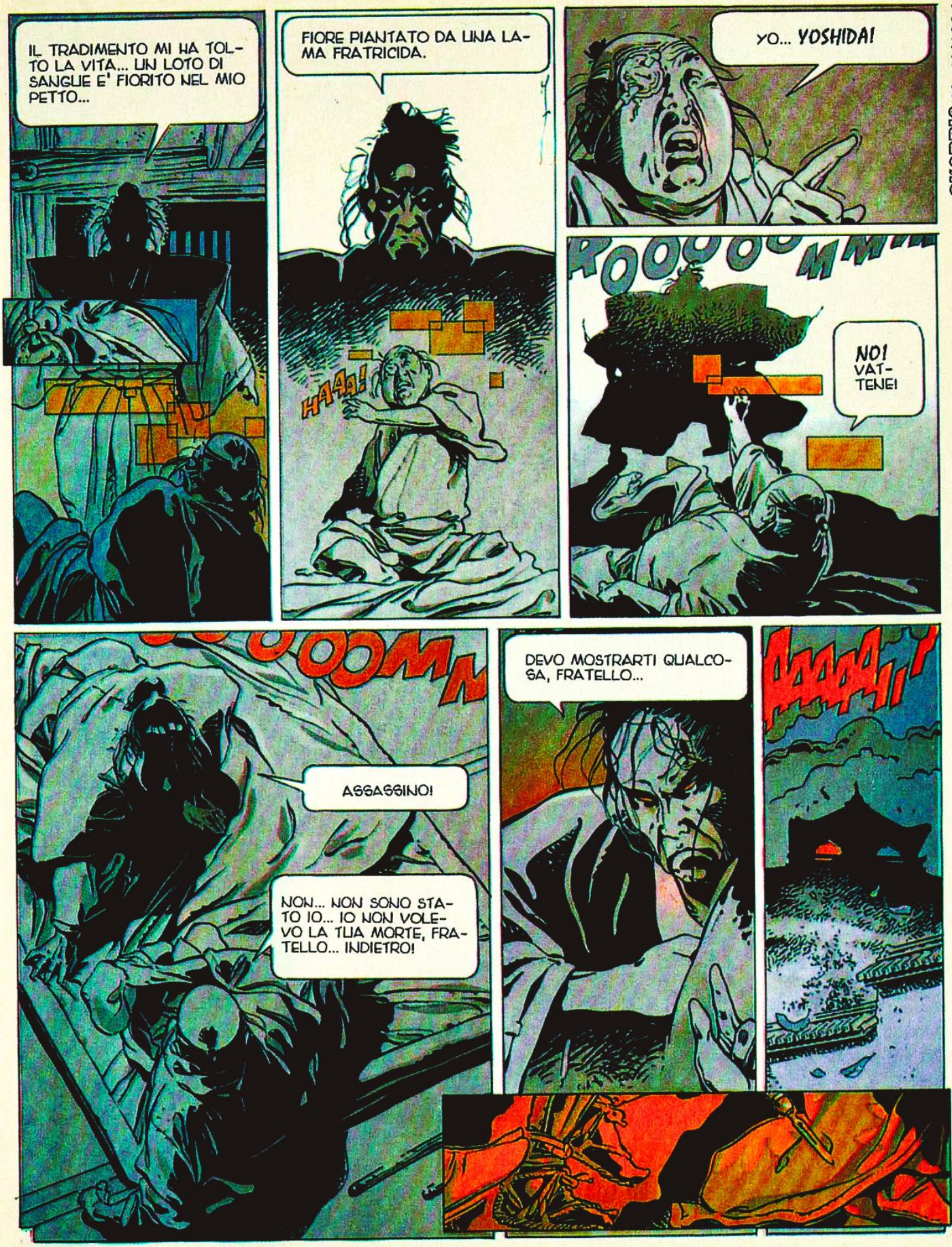
IL TRADIMENTO MI HA TOLTO LA VITA... UN LOTO DI SANGUE E' FIORITO NEL MIO PETTO...
FIORE PIANTATO DA UNA LAMA FRATRICIDA.
HAAA!
YO... YOSHIDA!
KOOOOMM!!!
NO! VATTENE!
ASSASSINO!
NON... NON SONO STATO IO... IO NON VOLEVO LA TUA MORTE, FRATELLO... INDIETRO!
DEVO MOSTRARTI QUALCOSA, FRATELLO...
AAAAH!!!

SIGNORE?!?...
NON E' NIENTE... SOLO UN BRUTTO SOGNO...
LASCIATECI... ORA GLI PASSA...
NON MI LASCIATE SOLO... RITORNERA'...
MITSURU SAN... CALMATEVI... PRENDETE LA VOSTRA MEDICINA E DORMITE. NOI RESTEREMO QUI...
SU... SDRAIATEVI... VEGLIEREMO NOI...
PFFT... GIUSTO IN TEMPO...

IL TEMPO CHE L'OPPIO FACCIA EFFETTO E TOCCHERA' A ME AGIRE...
PREFERIREI TAGLIARE LA GOLA A QUEL VIGLIACCO, INVECE DI LEGARE QUESTO... E' RIDICOLO...
E ADESSO TROVIAMO IL PUNTO GIUSTO... E' IMPORTANTE...
QUI...
PERFETTO... HMM... QUANTO SONO CARINE...
SPERIAMO CHE LUI NON SI SVEGLI TROPPO PRESTO...

© Copyright Michetz-Bosse/Editions Dupuis per l'Italia: Euro Editoriale 1994

PIOGGIA. PIOGGIA BENEDETTA SULLA FORTEZZA ASSEDIATA DI ISHIKARI. PIOGGIA CHE POTREBBE SALVARE GLI UOMINI DI MITSURU E MANDARE ALL'ARIA IL PIANO DI BANDO, IL PRINCIPE ASSEDIANTE. QUEL PIANO CHE KOGARATSU E IL NANO AKUSHI HANNO APPLICATO GIOCANDO SULLA PAZZIA DELLO STESSO MITSURU.

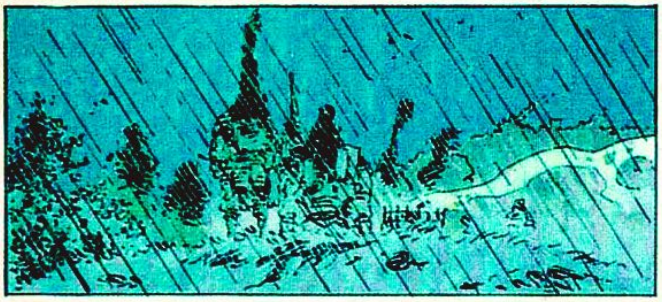

Testo di BOSSE
Disegno di MICHETZ

KOGARATSU

IL DORSO DELLA TIGRE

QUARTA PARTE

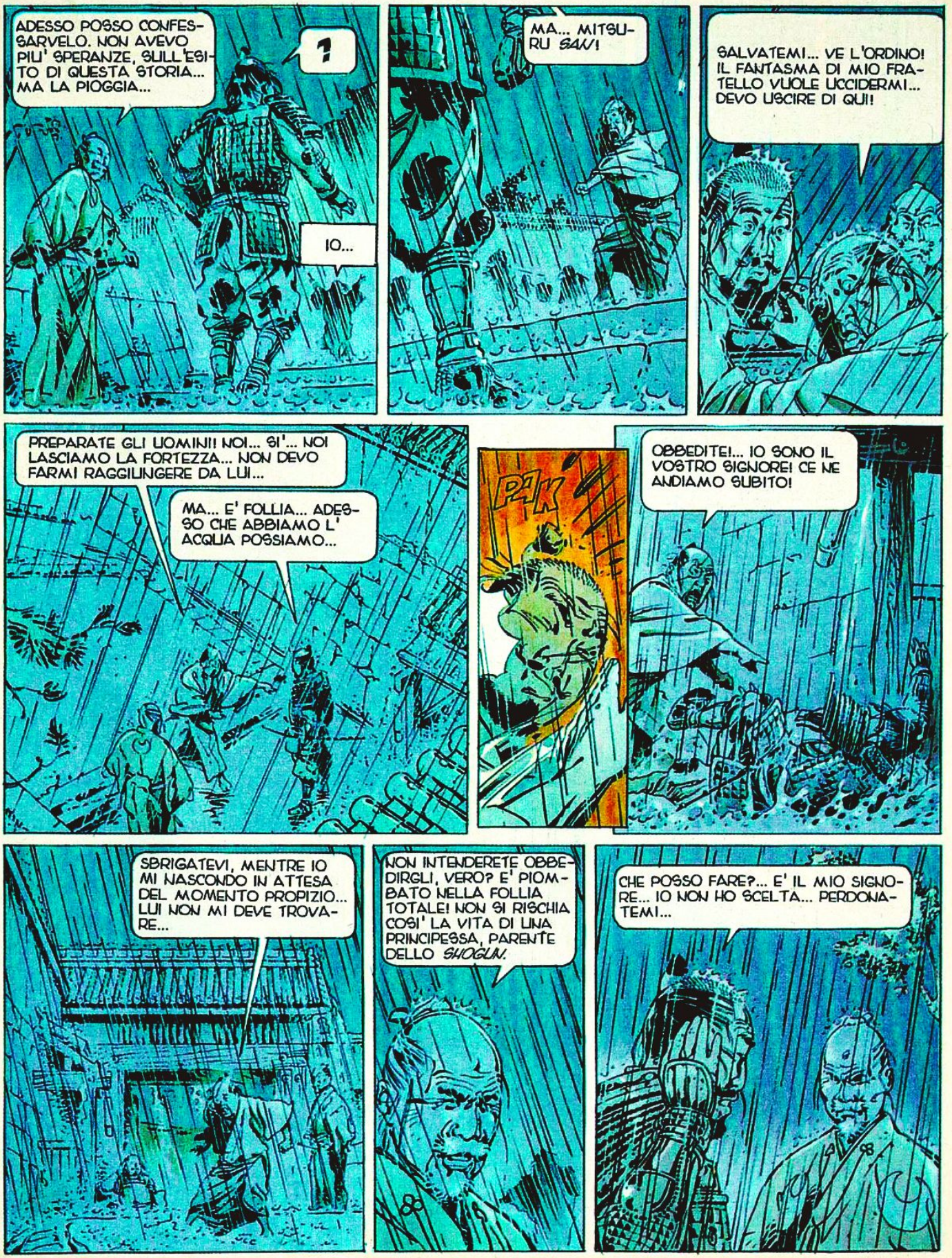
ADESSO POSSO CONFESSARVELO. NON AVEVO PIU' SPERANZE, SULL'ESITO DI QUESTA STORIA... MA LA PIOGGIA...
?
IO...
MA... MITSURU SAN!
SALVATEMI... VE L'ORDINO! IL FANTASMA DI MIO FRATELLO VUOLE UCCIDERMI... DEVO USCIRE DI QUI!
PREPARATE GLI UOMINI! NOI... SI'... NOI LASCIAMO LA FORTEZZA... NON DEVO FARMI RAGGIUNGERE DA LUI...
MA... E' FOLLIA... ADESSO CHE ABBIAMO L' ACQUA POSSIAMO...
PAK
OBBEDITE!... IO SONO IL VOSTRO SIGNORE! CE NE ANDIAMO SUBITO!
SBRIGATEVI, MENTRE IO MI NASCONDO IN ATTESA DEL MOMENTO PROPIZIO... LUI NON MI DEVE TROVARE...
NON INTENDERETE OBBEDIRGLI, VERO? E' PIOMBATO NELLA FOLLIA TOTALE! NON SI RISCHIA COSI' LA VITA DI UNA PRINCIPESSA, PARENTE DELLO SHOGUN.
CHE POSSO FARE?... E' IL MIO SIGNORE... IO NON HO SCELTA... PERDONATEMI...

HAAA!
MITSURU SAN!
AVETE RAGIONE A VOLER LASCIARE LA FORTEZZA... E' MALEDETTA!
AH, FUJITA SAN... ALMENO VOI MI CAPITE.
PURTROPPO LA SORTE NON VI E' AMICA. DOPO LA SCOMPARSA DI PADRE ORTEGA, VI E' DIVENTATO IMPOSSIBILE SPOSARE LA PRINCIPESSA ISHI SECONDO IL RITO CRISTIANO, COME VOLEVA LO SHOGUN... E DIVENTARE COSI' SUO ALLEATO.
PER FORTUNA, IO SONO QUI PER AIUTARVI, SIGNORE... ASCOLTATEMI... FATEMI QUESTO ONORE PER UN SOLO ISTANTE...

NELLA VOSTRA GRANDE SAGGEZZA, VOI AVETE DECISO DI ABBANDONARE ISHIKARI... ORA, SE LA PRINCIPESSA VENISSE UCCISA DAI RIBELLI ALLA CONQUISTA DELLA FORTEZZA, LO SHOGUN VORREBBE SICURAMENTE VENDICARE LA SUA MORTE E SAREBBE IL VOSTRO ALLEATO NATURALE...
MA PER QUESTO, SIGNORE, OCCORRE CHE LEI MUOIA!
CHE... CHE LEI MUOIA?
GIUSTO... CHE MUOIA... CHE MUOIANO TUTTI!
SIETE UN GRANDE SAGGIO... E HO ANCHE UN'IDEA PER FARVI USCIRE SENZA RISCHI... SENTITE...

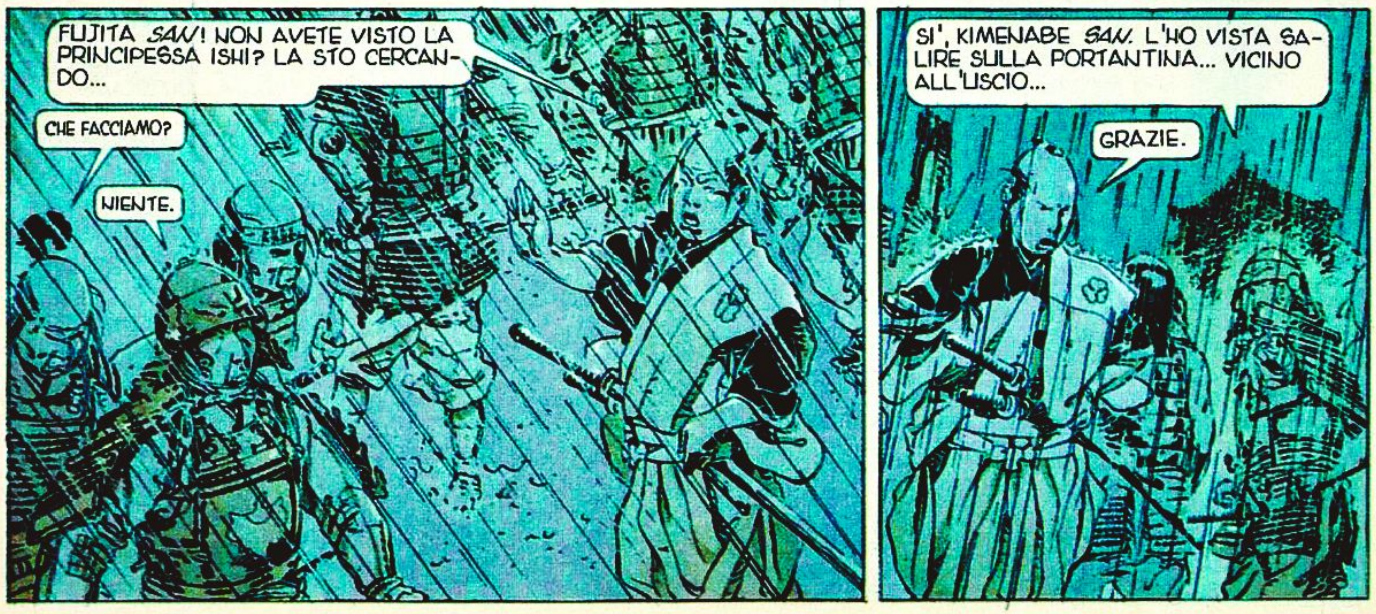
FUJITA SAN! NON AVETE VISTO LA PRINCIPESSA ISHI? LA STO CERCANDO...
CHE FACCIAMO?
NIENTE.
SI', KIMENABE SAN. L'HO VISTA SALIRE SULLA PORTANTINA... VICINO ALL'USCIO...
GRAZIE.

ECCO CHE ESCONO... PAZZI! CON LA PIOGGIA IL PRINCIPE BANDO AVREBBE PERDUTO! E' RIDICOLO...
EH... EH... EH...

AKUSHI... E' IL MOMENTO DI ANDARE ALLA TORRETTA NORD, DOVE SI TROVA LA CAMPANA D'ALLARME...
STRISCIAMO LUNGO LE MURA FINO AL PUNTO GIUSTO, PER MESCOLARCI ALLA FOLLA. SARA' UN GIOCO...

PER LO *SHOGUN*... DEVO RAGGIUNGERE LA PRINCIPESSA PRIMA CHE ESCA E SIA IN PERICOLO...

POW
POW
POW
POW

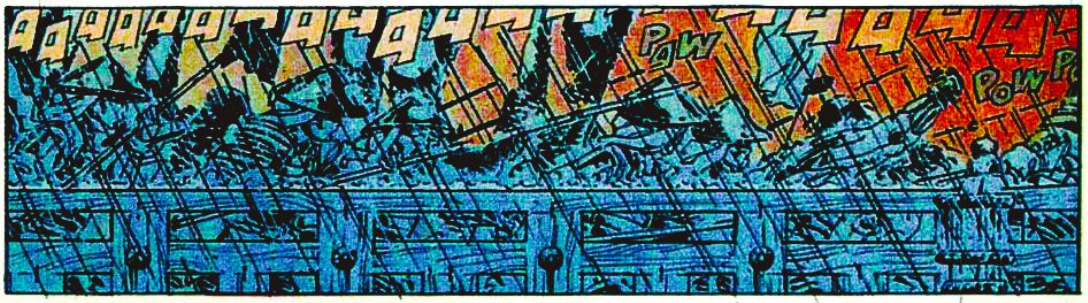
POW
POW

E' INCREDIBILE! STIAMO PER SFONDARE LE LORO PRIME LINEE...
POSSIBILE CHE BANDO SIA STATO COLTO ALLA SPROVVISTA?

BENISSIMO! LA PIOGGIA NON LI HA DUNQUE CONSIGLIATI... IL SEGNALE DI KOGARATSU NON DOVREBBE TARDARE E ALLORA... AH... AH... AH...
SIGNORE! LE TRUPPE NEMICHE ENTRANO NELLE NOSTRE LINEE COME PREVISTO!

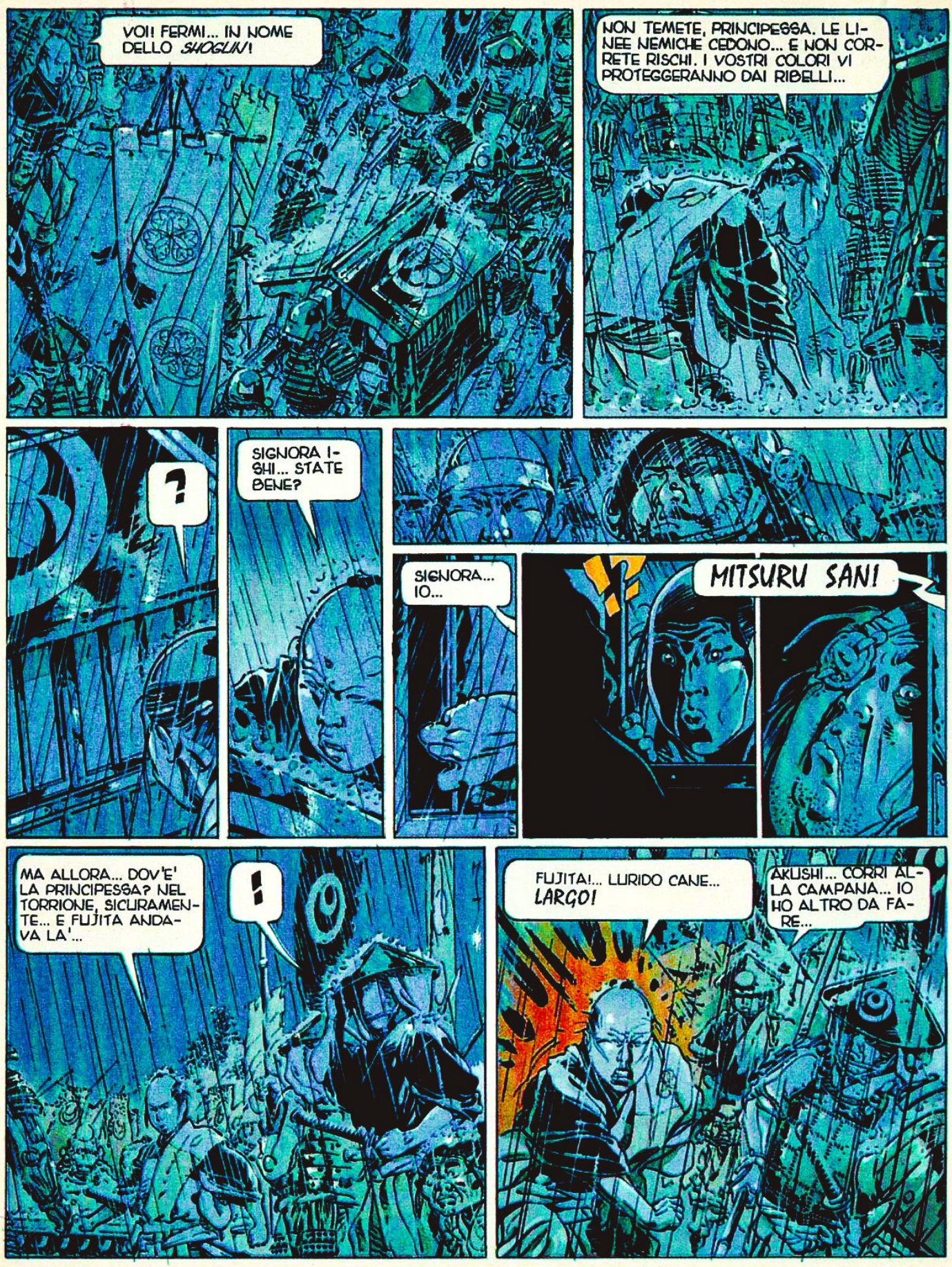
VOI! FERMI... IN NOME DELLO *SHOGUN*!
NON TEMETE, PRINCIPESSA. LE LINEE NEMICHE CEDONO... E NON CORRETE RISCHI. I VOSTRI COLORI VI PROTEGGERANNO DAI RIBELLI...
?
SIGNORA ICHI... STATE BENE?
SIGNORA... IO...
MITSURU SAN!
MA ALLORA... DOV'E' LA PRINCIPESSA? NEL TORRIONE, SICURAMENTE... E FUJITA ANDAVA LA'...
!
FUJITA!... LURIDO CANE... *LARGO!*
AKUSHI... CORRI ALLA CAMPANA... IO HO ALTRO DA FARE...

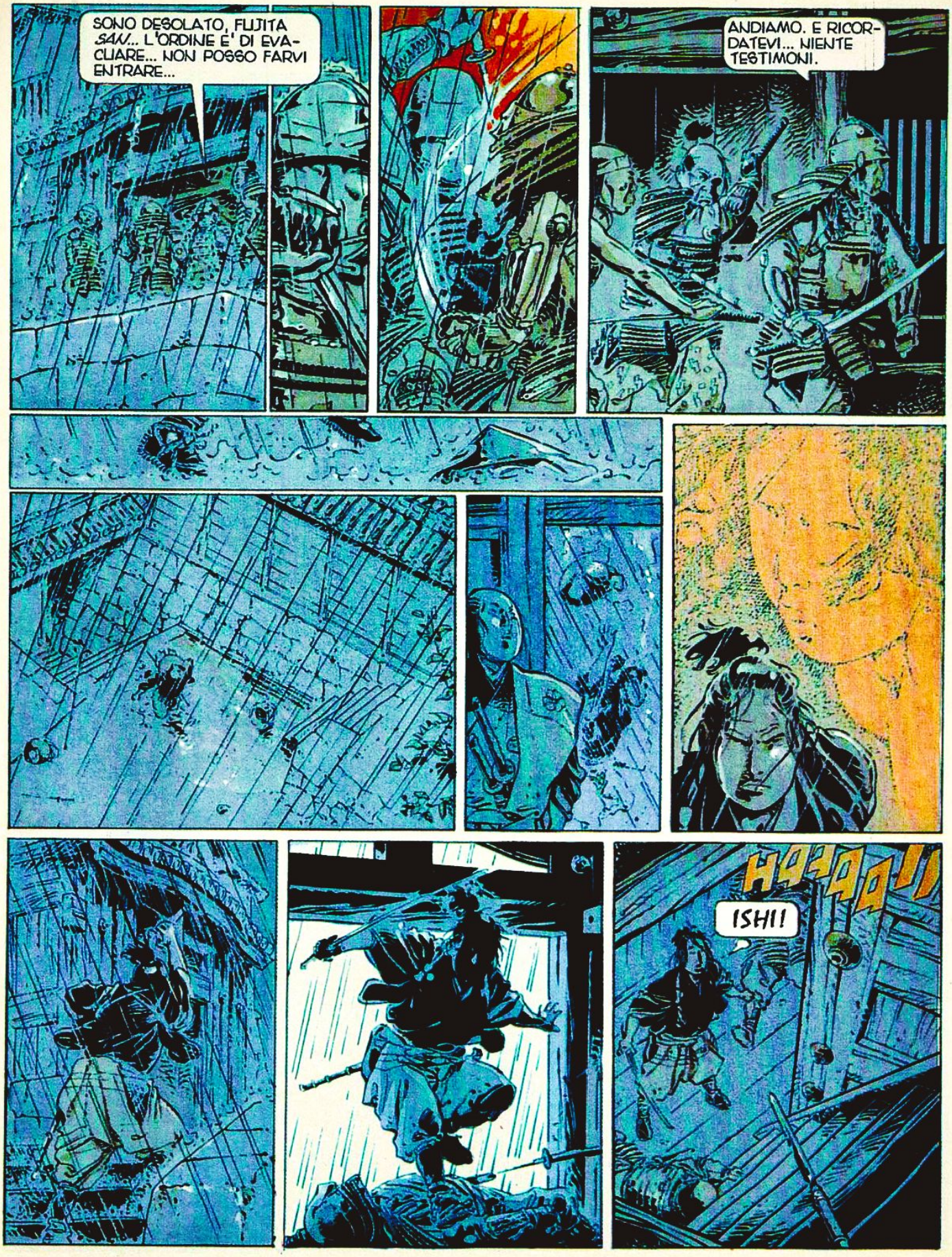
SONO DESOLATO, FUJITA SAN... L'ORDINE E' DI EVACUARE... NON POSSO FARVI ENTRARE...
ANDIAMO. E RICORDATEVI... NIENTE TESTIMONI.
HEAAA!
ISHI!

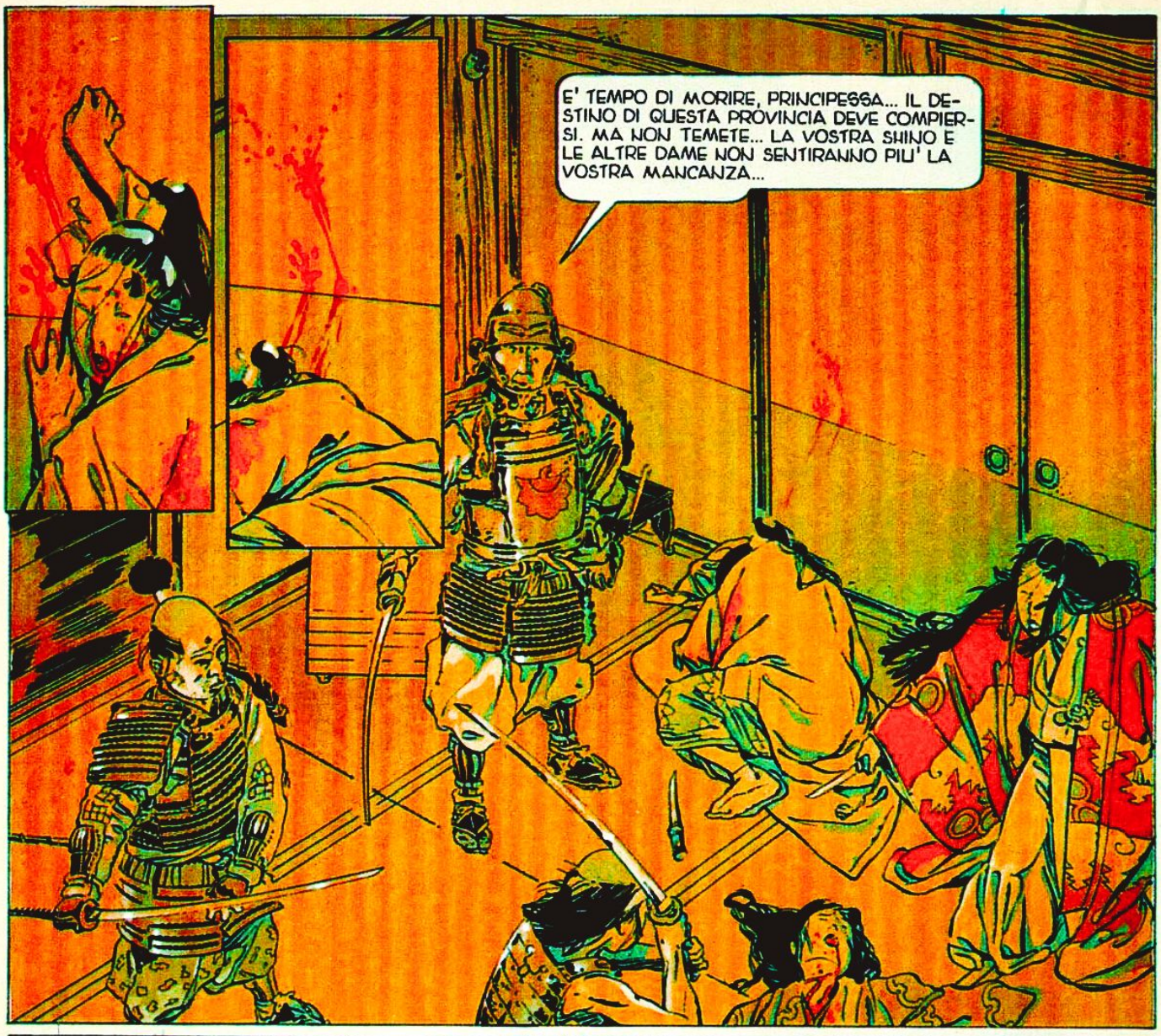
E' TEMPO DI MORIRE, PRINCIPESSA... IL DESTINO DI QUESTA PROVINCIA DEVE COMPIERSI. MA NON TEMETE... LA VOSTRA SHINO E LE ALTRE DAME NON SENTIRANNO PIU' LA VOSTRA MANCANZA...

NON SIETE CHE UNA LARVA, FUJITA *SAW*! UN IMMONDO VERME...
HA! HA! HA! HA!

IL VERME HA UN FORTISSIMO ISTINTO DI SOPRAVVIVENZA, PRINCIPESSA...

SI'. E DICONO CHE... SE LO TAGLI A PEZZI, CONTINUA A VIVERE. VOGLIO PROVARE CON VOI, FUJITA *SAW*.
!?

KOGARATSU!
MUORI!
SHAAAA
BELLA MOSSA, SAMURAI... MA CON ME SARA' PIU' DIFFICILE...

PER SHINO!
AAAR...
HMM... CHE ONORE E' MACELLARE UN PORCO?... SCHIFOSA VITTORIA... SCHIFOSO TROFEO...
BOK
SERVIRA' SOLO A NUTRIRE VERMI E SCIACALLI...
NON TI AVVICINARE... MI SENTO SPORCA... TANTO ODIO... TANTO SANGUE...
ISHI...

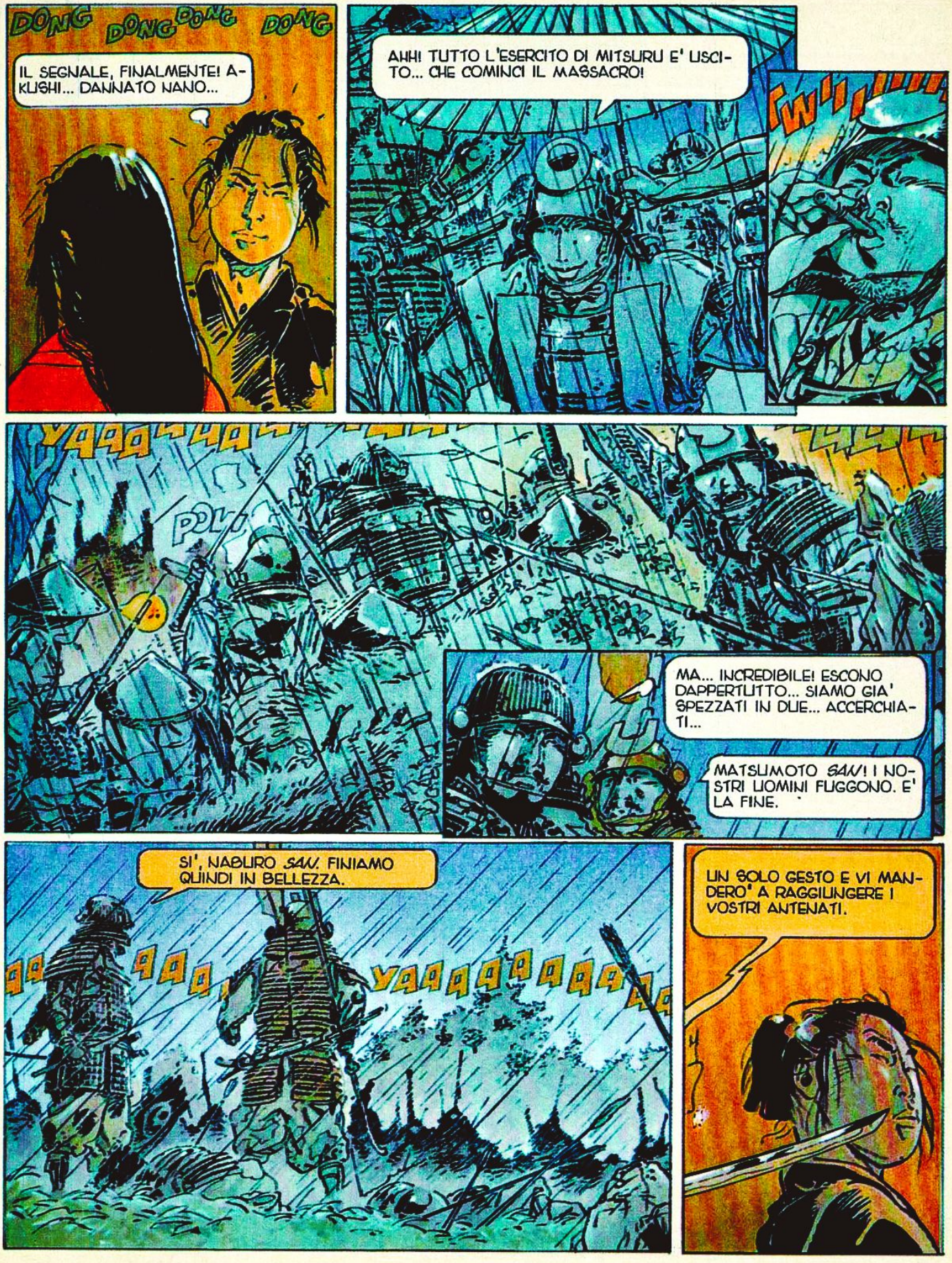
DONG DONG DONG DONG
IL SEGNALE, FINALMENTE! A-KUSHI... DANNATO NANO...
AHH! TUTTO L'ESERCITO DI MITSURU E' USCI-TO... CHE COMINCI IL MASSACRO!
FWIIIIIII
YAAAAAAA
POW
MA... INCREDIBILE! ESCONO DAPPERTUTTO... SIAMO GIA' SPEZZATI IN DUE... ACCERCHIA-TI...
MATSUMOTO SAN! I NO-STRI UOMINI FUGGONO. E' LA FINE.
SI', NABURO SAN. FINIAMO QUINDI IN BELLEZZA.
AAA AAA YAAAAAAAAAA
UN SOLO GESTO E VI MAN-DERO' A RAGGIUNGERE I VOSTRI ANTENATI.

KIMENABE *SAN*! RISPARMIATE QUEST'UOMO... LUI... IO...

NON TEMETE, SIGNORA... HO VISTO IL NOSTRO AMICO ALL'OPERA E HO PREFERITO ANNUNCIARMI...

ASCOLTATE QUESTE URLA... LA BATTAGLIA FINISCE. LE ULTIME TRUPPE DI MITSURU SI FANNO MASSACRARE... IL PRINCIPE BANDO E' ORMAI PADRONE DEL CAMPO...

E SARA' IL FUTURO SIGNORE DI *HOSO-I*.

SARA' QUINDI LUI CHE VOSTRO ZIO, LO *SHOGUN*, SCEGLIERA' COME VOSTRO SPOSO.

MA... NON SI PUO'... IO LO IMPEDIRO'...

E' INEVITABILE... CHE SPERATE?... SARESTE FORSE DISPOSTO A RIBELLARVI AL VOSTRO SIGNORE? NON POTETE SERVIRLO ED ESSERE L'AMANTE DI SUA MOGLIE...

RINUNCIATE! NON AVETE SPERANZA E LO SAPETE... I BEI SENTIMENTI NON HANNO POSTO IN QUESTA PARTITA... VI BRUCERESTE TUTTI E DUE... E' CIO' CHE VOLETE?

© Copyright Michetz-Bosse/Editions Dupuis per l'Italia: Eura Editoriale 1994

Fine